(中華郵務局特准掛號認為新聞紙類)

陽歷八月二日 盛京時報 (日刊) 禮拜三 第二千九百二十四號 (一)

盛京時報

民國五年 大正五年 (陰七月三日 陽八月二日)

休刊 中日大祭日禮拜日之翌日

本地價目(每張銅幣二枚每月大洋四角 外埠半年五元全年九元五角)

告白刊例 一行五號字十六字起碼登載壹日每行四角長期刊資另議

發行人 佐藤善雄
編輯人 菊池貞二
印刷人 米田喜平

發行所 奉天大西門外 盛京時報社 電話三番中一六六號

(支局) 大阪市北區堂島仲町壹丁目 盛京時報大阪支局

論說

軍隊善後問題(二)

自軍務院宣告撤消。南北軍事消弭。此後建設萬端相繼整理。不患無條理井然之一日。而尤所切要之圖。則各省軍隊龐雜。宜如何劃一。軍隊濫募。宜如何收束。驕兵悍將所在皆是。宜如何懲儆。蓋自經此一度之護國戰爭。而後人人心目中已知國家之軍隊當抱定一護國之宗旨。而不宜為個人爭權利。故周駿抗命。則川人共驅之。龍逆盤踞。粵人復齊起逐之。苟有背正義者。國人均得鳴鼓而攻。以是垂諸成訓。昭示來茲。則懲儆之道多端。要在國人之自努力而已。雖然所貴乎為民主國者。貴有法治之精神也。支配軍隊之權力。果歸諸何等機關乎。以行政之運用。固當然屬之陸軍部。而以主權在民之原則言。則又當屬諸國民。蓋國會固代表國民完全行使其主權者也。徵諸北美合衆國。其國會有具備海陸軍且扶持之之權。有定海陸軍之編製之權。而徵募民兵之權。即証諸吾國約法。雖無以上明文。而議會有議決公債之募集。及國庫有負担契約之權。有議決預算決算之權。往者袁氏非法解散國會。濫募軍隊。其軍費不足。則借外債。再不足。復益之以內債。如三年國內公債。四年國內公債。何一莫非供給豢養軍隊之用。且五年預算軍費竟至百分之五十四。超過全額半數之外。倘使國會未經停止。猶能行使其職權。依據約法十九條而不為之通過。彼復悖何術以利用軍人而售其篡奪之術乎。故今日不欲言及收束軍隊劃一軍制則已。如其果有此項決心。則舍提交國會妥議外。更無他法可以收束之劃一之也。然則際此憲法未定以前。而能制定如合衆國全權支配軍隊之條文加入憲法之一部。則人民重視國防之心理自由表理。縱稍加負担。亦義不容辭。軍人亦能自盡其國防之天職。不致再發生國內之戰爭。蓋兵者衛民非以屠民。捍侮非以召侮。此義一明。必無擁兵自重之舉。茲際軍隊善後時間。發因發抒其意見於此。

雜錄

挽救危局之談話(續) (康世宗)

●一曰重新劇 夫國勢阽危禍近眉睫多由於世風日下大道淪墟社會之敗壞不一人心之險惡難測國家至此寧有幸存慧與女士以身殉學之新劇觀者哭至失聲是則欲移動斯民之劣根性莫如多演各種愛國變種悲壯蒼涼之新劇昔拿破崙謂最易感人者莫如悲劇誠哉是言略俄人分割波蘭之慘而不墮淚者其心如石其眼如肉吾聞喜聽新劇者人類之普通性質也借此性質之相同而變易之提倡之此誠當軸指導社會之責任也雖然事之有益於國家莫如新劇而有害於國家亦莫如戲劇所寄簡追舟諸劇則歸而踰牆而婚姻太自由矣觀刦法場打擂臺之理耶勢必改良舊戲或可療澆薄之風若非提倡新劇不足救垂危之國禍祿特爾法之新劇家也珠喉一囀喚轉法國國魂索士比亞英之新劇家也鐵板一敲打起英民民志五月花出而黑奴生兩年假(十五豪傑之原名)作而殖民熾新劇之轉移世界也如許何況人民之心理耶昔英人杜末慘觸門豆之恨纍痛撒克遜之摧殘作小說而摹繪英雄登舞臺而現身說法一時歐洲之民氣大振矣噫此誰之功歟新劇之力也前者京師演杭州旗營諸劇則歸而厲刃而民權太平等矣睹明末遺俱清初入關諸劇則歸而閉戶痛哭迴憶其種族之悲慘見黑奴籲天國民愛國諸劇則歸而激發天良頓生其愛國之善根是故戲曲良則人心與之俱良戲曲惡則人心與之俱惡戲曲文明則人心與之俱文明戲曲腐敗則人心與之俱腐敗講治國家必自人心始講治人心必自新劇始滑稽派則曰演家庭之現狀持正派則曰演歷史之精華吾謂演家庭不若演歷史之寄善也蓋吾國之舊劇亦夥矣哉大致不外二種曰兒女曰英雄而英雄戲輒不敵兒女戲之盛此社會大敗之腐媒人民文弱之鐵証以致吾民有服從之義務無抵抗之權利輾轉呻吟欲哭無淚求生不能求死不得因其文弱之態已遂極步而猶鏤月裁雲風流旖旎究其希望不過才子佳人成了眷屬而止何有於國家之悲種族之情哉國奢則示之以儉國儉則示之以禮倘國失之文弱則仍示之以文弱不猶以水救水以火救火益多而已矣所以青雲下書花園贈珠之舊劇愈演而人心愈死矣因現時之民冥冥沉沉悶悶顚顚殺之戮之不知痛犬之馬之不知羞於此而思有以活之之法非有大慈悲大手筆大魔力之大新劇家不可然吾亦新劇界之一分子素懷說法之志恨無立足之地雖禿筆劇界妄握牛耳奈天與人違謗言四起(因時人均以大革命家目之)慘淡經營徒勞六旬當道嚴禁於前惡探蹂躪於後欲提倡而不能思現身而不敢不得已宣告解散徐圖再舉留此刦後之身徘徊乎燕趙之間有志(創辦新劇未成)未伸有讐(國讐)未報問天天不語哭地地無靈嗚呼如吾者亦含恥忍辱之一傷心人也苟當軸始終嚴禁之消滅之則我强國强種之新劇實無由發達竊以為新劇不發達則國家必不能强人民必不能富噫利國福民之責是誠在於當軸矣。

●一曰繪奇辱 外人評我人種曰頑鈍無恥曰放縱卑劣吾昔聞之而引為奇辱然縱觀我人民之狀態累考我耳目之所及則亦未嘗不許斯評為確切也何以言之曰中國必亡請就救國家言則政治腐敗財政艱窘武人專橫外交緊急已失立國之道就社會言智識缺乏道德墮落生機盡絕盜賊縱橫復無生存之理故中國今日立於世界之地位已無主張之力猶無發言之權不過靜待列强之瓜分其為波蘭印度之續者時間速遲之問題而已試問吾人受種種奇辱之時僅持有幾分鐘之悲憤耶至被種種攻擊之時亦據有幾分鐘之義憤耶當時雖與情激昂風起潮湧乃不轉瞬已如雨過天晴毫無遺痕矣外人審其如此故愈取愈求全不畏忌因彼深知吾人僅有數分鐘之毅力但能抵禦此數分鐘即無計不售無的不達也嗚呼勾踐不忘會稽之恥故能恢復霸業日人長抱遼東之恨故能戰勝强俄吾當軸果不甘為猶太之富翁則請即將吾民所受之種種奇辱一一摹繪之描寫之懸之於通衢掛之於廳堂繪之於器皿或漆之於傢俱演之於新劇或唱之於彈詞總之無論何地何物何事均可維妙維肖一一摹之繪之懸之掛之使吾民祛矜張之氣有警束之心寓意之微使人深省更加以全國皆兵自總統以為之倡令人民皆知以不隸兵籍為羞而無以從軍為苦並佐以完善之教育高尚之道德整頓法律變易限制如是而國威不振則吾請伏兵言之誅夫今日之中國勢成病夫危似累卵若非對症投藥力救頑劉而具福雖廣異族之奴隸苟吾當軸能急起而規定之頒布之則中國之前途其庶有瘳也客曰洋洋哉子之言也然則今後子將歷名山涉大川以求終乎抑犧牲個人為同胞謀生存乎康子曰予鑒夫今之為國非大聲疾呼尊重道德提倡新劇振興實業啓發民知不足以圖存實藏委地將何以採取而煅煉之國貨不銷將何以提倡而維持之居民愚昧將何以啓廸而培養之無一不在吾人研究之中若夫徜徉山水孤高自鳴民困而不思救國危而不知奮往籍遊歷以快一己之耳目者特俗所謂自了漢耳吾方避之之不暇更安所取於彼哉客曰微子言莫知子之志今而後誰謂東亞無人耶行再相見子其旃

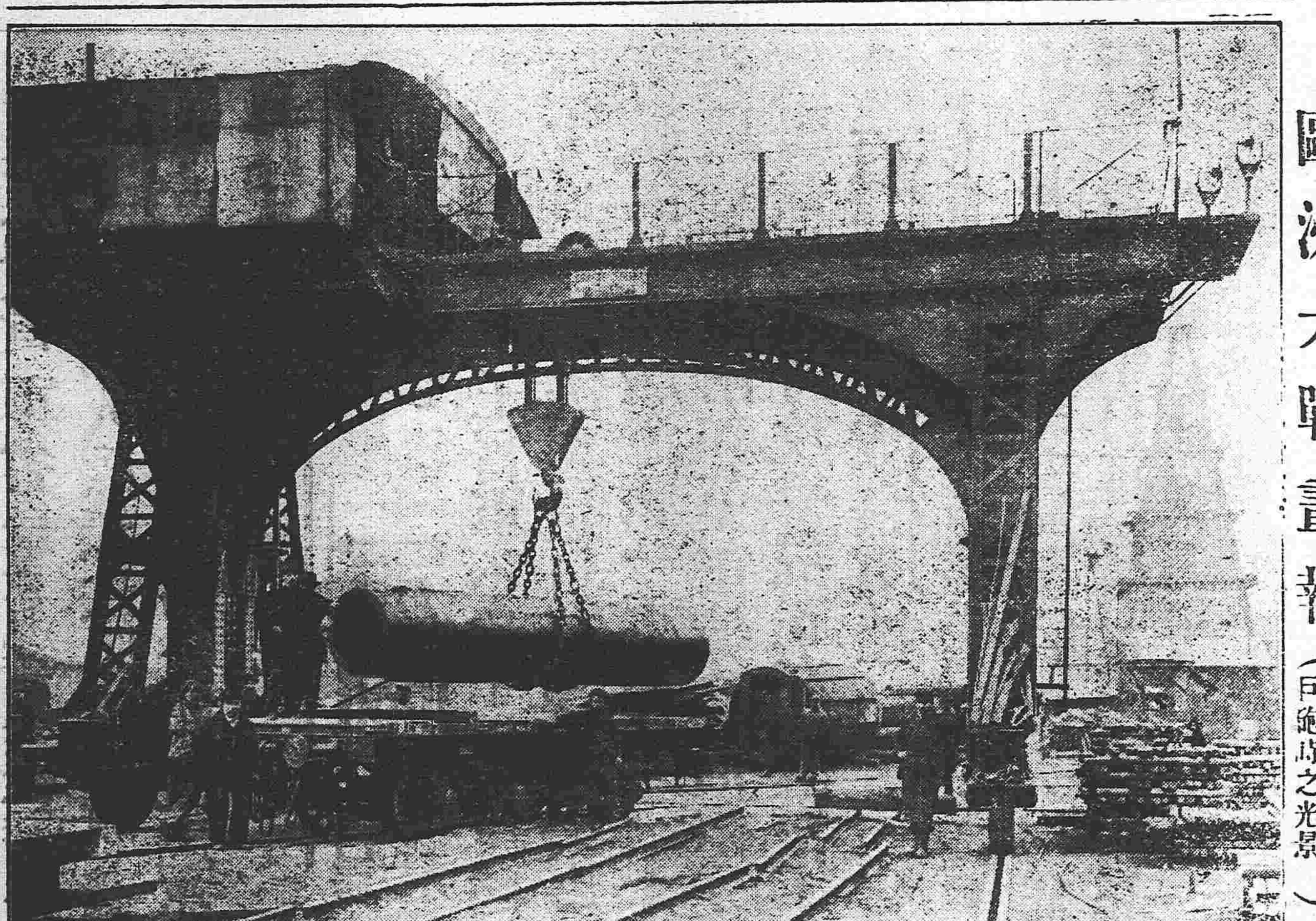

歐洲大戰畫報 (法國兵器廠製造巨砲時之光景)

西報之導淮論

字林西報念四日要聞云美國紅十字會前曾任淮河一帶助賑一千九百十一年提議於政府請遣美國工程師測量淮河以為平水患防兇僅之計畫其北京政府遂聘請查理斯占脫開始測量水利局又從查君之請凡各縣之被淮患者詳加勘視一千九百十四年春美國紅十字會復遣工程師數人將淮河全地測量一周並繕備報告以為復命據該報告云淮地為颶風之區狂雨滂沱勢若瀉瀑以他地論中常下雨之數每年不過卅六寸惟淮地則可於四十八句鐘內而可得雨二十五寸每三日間必有暴風雨歷時五分至十分鐘之久淮地平坦而滿漁之制又不良故淫雨之後 水即以陡漲淹沒田野傷害禾麥此淮患所由來也 在昔之時北京政府與紅十會賑淮之欵以百萬計然水患之源不去則助賑亦不過為目前之謀迨其復溢則淮民之流離失所者如故矣數載以還億兆之淮民皆仰給生活於慈善事業中此彼等所為渴望借欵而使該工程師會浚淮之策之終有成也 工程師會浚淮之策在於分導淮河而先築壩於龜山龜山者淮河入洪澤湖之地也導淮繞蔣家壩順其水程之大道直抵寶應高郵西湖復出運河而入於瓜州附近之長江如此則淮河不入於洪澤湖矣洪澤之水疏而去之則農事可作蓋洪澤土地肥沃而據有面積二百五十萬畝也淮之出路既大則淮水無汎溢害稼之患而一切之細流小濠(凡以為溝洫灌溉航遊之用者)皆為之網障以資洪澤全境挹注之助其利可謂溥矣 浚淮之工程約三萬萬七千五百萬立方碼數(英碼約華尺二尺五)需欵三千萬金元(連水門堰塞等等在內)期以六年告竣故提議頒發公債票四千五百萬金元而工程期內之抵扣子息皆包括一切蓋浚淮後所獲之利(連收回洪澤全境之地統計其數可達四千八百萬金圓而政府新增之地稅又可達二百萬金圓也浚淮之策遲遲而未實行一千九百十五年之限期已屆又續展一年蓋自歐洲肇釁以來籌欵匪易此固事勢之無可如何者然一般人士對於中國政府之告貸於美洲亦執不厚望其尅日告成哉夫浚淮之所以暫擱者非中止之謂也據去年十一月七日某某調查云淮河導利之計策倪嗣冲亦已擇而付之并强迫工人以為皖北低原排水之試行矣

橫濱正金銀行
奉天支店
四天城內奉平街 電話十二

資本金 四千八百萬圓
公積金 貳千萬圓

總店 橫濱
支店
神戶 東京 長崎 大阪 倫敦 里昂 紐育
港 孟買 西德尼 布哇 哈爾濱 香港 上海
長春 安東 北京 大連 旅順 營口 遼陽
津 鐵嶺 濟南 漢口

朝鮮銀行奉天支店
本店 朝鮮京城南大門通
資本金 壹千萬圓
電話 日長五二一 五二四 所長舍宅日長三
奉天 關路

支店 出張所
東京、大阪、大連、安東縣、開原、四平街、長春、平壤、仁川 邱、元山、釜山、鎮南浦、群山、木浦、馬山、新義州、會寧、
凡關於銀行普通各項事務本銀行咸可辦理而尤力求敏捷詳確以期各界商於中外各通商巨埠均設有代理之處以便往來滙兌本銀行所發之紙幣無論何時皆與日本銀行發行之兌換券同兩可以負荷重之數目兌換

日本郵船會社滊船廣告 由大連埠
高砂丸 七月廿六日(陰六月廿七日)往門司神戶橫濱
三河丸 七月廿九日(陰六月三十日)往太沽牛莊
乘船賬由本出張所自實如有坐物至本所購買
日本郵船會社代理店 三井洋行大連支店 電話(二一〇〇)(四六〇〇)

滿鐵定期船大連出帆廣告
上海行
榊丸 每星期五(正午開) 三、八七六噸 青島寄港(由上海復航時直放大連)
神戶丸 每星期二(正午開) 二、八七七噸 上海直行停止六日開往(由上海復航時寄港青島)
▲本事務所及在營口遼陽奉天鐵嶺長春各站均可發賣聯絡船車票
▲兩輪船現均設有無線電以期送信迅速而謀乘客之便利
香港廣東直行
泰平丸 (八月中旬) 往香港
皐月丸 (八月上旬) 往香港
(以上各船按應運貨物之數或經由芝罘、青島、威海衛、或者能酌改日期概難欲定)
南滿州鐵道株式會社 大連埠頭事務所

軍需雜貨 各種機械 電氣機器 鐵道材料 五金雜貨 銅鐵水管 滊車並其材料 硬煤煙煤 焦炭硫黃黑鉛 綿花洋絲洋布 羊毛皮件呢絨 五穀糖料 海味肥料 油類木料 道木洋火 包辦工程 代理水火保險

總行 日本東京府京橋區銀座二丁目七番地
出張所 奉天十間房(電話東局七八四號) 大連紀伊町
株式會社 **大倉組**
分行 北京 天津 漢口 上海 九江 大連 香港 安東縣 本溪湖 倫敦 紐育 漢堡 西土呢 等處 日本各地

中國之近情

北京專電

●千呼萬喚始出來之孫范兩總長

內務總長孫洪伊教育總長范源濂均於三十一日履任視事

●陸軍擬改新軍制

陸軍部擬改組軍制新編常備軍五十師地方守備軍十師以嚴軍備每師以一萬人爲定額

●天津交行定期兌現

天津交通銀行擬自八月三日起照常兌現因此商情頗形活動

●宗社黨在甘肅倡亂

現在甘肅省循州地方有宗社黨蜂起作亂自稱第六皇子者率其徒散布恢復清室之檄文煽惑愚民

●英公使與段總理晤談粵局

駐京英使朱爾典往訪段國務總理關于粵省亂事嚴詞質問段總理當答以粵事解決辦法並聲明凡在粵洋商之生命財產妥爲保護決不致有受擾害等語

●政府電飭張作霖緝捕帝制罪魁

政府接到偵探報告云帝制罪魁朱啓鈐薛大可等潛逃在大連與宗社黨私相往來陰圖不軌等語政府隨即電飭奉天張督軍迅派密偵前往大連緝獲解京

●商借美欵難期成立

中國政府現正與美國資本家磋商借欵然中國大局尙未底定內訌紛起兵亂未[illegible]是以美國資本家裹足不前恐終難期成立

●日資本家亦不肯借巨欵

中國政府向日本政府交涉大借欵[illegible]俟林公使到任後可決貸否惟以現在情形而[illegible]南北未能統一各省兵變未絕恐日本資本家亦未肯貸欵也

●政府爲有功人物籌位置

政府擬仿日本元老院辦法組織顧問院位置有功人物擬以岑西林爲院長

●蔡鍔果到成都否

蔡松坡定於二十八日抵成都

●特派吳光新防止湘亂蔓延

湘人互爭督軍省長意見衝突程潛與陶忠洵已開戰端劉人熙無法阻止政府即派吳光新率兵前赴岳州藉資防止禍亂之蔓延

上海專電

●武漢革軍崛起

武漢革黨與王督軍不相善日事傾軋至三十日終致決裂是日革黨聚衆數千突襲漢陽兵工廠激戰一天翌日（三十一日）鐵路守備隊附和革軍勢益猖獗分軍于漢陽武昌同時攻擊現正在激戰中

●滇軍爲龍逆所挫

二十七日李烈鈞林虎等率領滇軍攻擊白雲山石井機器製造局惡戰數次均爲龍軍所擊退至三十日再行派兵攻擊石井塘

●湘省民黨各爭權利

湖南民黨互爭權勢內訌不絕前民政長龍璋爲劉人熙等所排斥三十一日離長沙去矣

●新任司法總長與唐少川

新任司法總長張耀曾約三四日內由滇到滬與唐紹儀等面商一切諒唐紹儀亦與張氏同赴北京也

●李司令二次宣告獨立之主因

日前海軍總司令李鼎新又宣言獨立係因段總理覆電中侮辱海軍之詞旨甚多不如黎總統覆電之措詞懇切該電不啻激成李司令之惡感且激起伍廷芳唐紹儀黃興等之公憤如伍唐兩氏大疑段總理之了無誠意卽電岑春萱無論政府如何調停仍然征討龍濟光以抵制北方派之專制

●英領居間調停粵局

駐粵英國領事代表各國領事團復在李龍兩軍間居中調停北京政府亦自二十九日以來迭次電致李龍兩軍暫行停戰聽候和平解決辦法粵省禍亂庶或見和平也

●湯薌武入京之預期

湯化龍現在湖北原籍治喪大約於八月十四五日首途入京充任衆議院議長

東京專電

●林公使定期起程

日本駐支公使林權助男爵擬定八月四日由東京起程赴任

●山東革軍訂購飛機

山東革命軍向日本飛行協會訂購百二十五馬力飛行機二十八日在大阪試驗飛行後交付革命軍代表解往山東

歐洲大動亂

倫敦來電

●俄軍大獲勝利

俄京來電俄軍佔據普魯的爾路克伊以西之戰綫全部鹵獲大砲四十六尊擄獲將官二名兵士九千餘名

●聯合軍準備猛攻

法國公報現在戰綫各埠之聯合軍準備完全定於八月間對于德軍一致猛攻

紐約來電

●德艇引入哈里法克斯埠

德國潛行艇普禮面號於二十八日由英艦繫引入哈里法克斯埠

●德人擬開定期飛機航運

維也納電云德人擬在伯林維也納君斯旦丁堡間開飛機定期航路以便輸運商品及郵政

▲策令

黎總統令 （七月三十日）

財政部呈山西財政廳廳長李祖年因病詳請辭職李祖年准免本職此令

任命朱善元爲山西財政廳廳長此令

江漢關監督兼外交部特派湖北交涉員丁士源著開缺來京另候任用此令

任命吳仲賢爲江漢關監督兼外交部特派湖北交涉員此令

任命章炳棨爲陸軍第一師參謀長此令

任命黃德本爲陸軍第五師參謀長此令

國務總理呈請將法制局編譯陳紹祖敘列五等應照准此令

陸軍部呈已褫砲兵中校魏朝彥在滄効力深知愧奮請予開復原官等語魏朝彥准開復陸軍砲兵中校原官此令

專件

湘人一致歡迎黃克強督湘

湘省自四日湯薌銘宵遁後賴第一師師長曾君繼梧出而代理都督秩序得以不亂嗣因曾君急求卸去省議會舉定劉君良生爲都督劉君再三辭謝不獲已而始允暫就謂俟陸都督來省即行交卸隨即疊電促陸公蒞臨詎陸公因足疾復發率兵回桂劉都督以陸公既來湘省當大兵之後閭閻凋殘軍隊混雜財政一項經湯氏之捲逃剝蝕於一錢莫名不欲以衰老之身當此重負累函省議會另舉代替之人呈請政府任命十三日省議會開會一致公舉黃克強君爲湖南都督此議決後各界奔走相告群慶得人商民聞之莫不欣欣然有喜色以爲從此可出水火而登袵席矣蓋黃君爲手造民國元勳功德在人耳目湘人依之猶赤子之投慈母故此消息出後有謂黃君頗欲致力社會事業不願入政界者有謂黃君以桑梓義務責不容辭已而地方父老之請不日來湘者日下一般人民渴望黃君之回有如槁苗之待雨除電懇黃君速回外各界集議特派龍紱瑞左宗澍陳嘉祐朱劍凡爲紳商軍學代表前往滬上敦勸茲將關於此事經過之往函電彙誌如左

▲程潛等致中央電 北京

黎大總統段國務總理鈞鑒自湯薌銘去後湘人爲維持治安起見公推劉人熙暫攝督篆現由省議會與軍政紳商學各界連日集議已於元日一致舉黃興爲湘督以資鎭懾主峯既定萬山咸仰四民歡忭慶有所依此時解決湘事實爲適當唯一之辦法中央顧全湘省理無二致務懇俯順輿情速予任命並速催黃興回湘以定危難於大局裨益實多事機迫切不勝悚惶待命之至程潛曾繼梧陳復初趙恒惕劉建藩陳嘉祐卿衡林修梅周余陳强彭兆璜吳嘉瑞袁家普朱劍凡陳炳煥龍璋陳嘉振黎尙雯李會覃積芳曹日曦譚傳祁左宗樹等叩寒

▲程潛等致黃克强電 滬開

鈞鑒粒滬歡忭無似湘羅陷溺至[illegible]元氣凋殘亟待恢復自湯去後公[illegible]老暫攝督篆現由省議會與軍政紳[illegible]各界連日集議已於元日一致舉公[illegible]督四民歡慶少定驚心萬流同歸[illegible]察我公奔走國事垂二十年手創共[illegible]外欽仰爲神州安危所繫亦桑梓休[illegible]關今日救湘非公莫屬首端無主[illegible]歲公關情夙深未便以一隅輕視務[illegible]日啓旌以慰父老子弟之望潛梧等[illegible]部屬惟命是從各界均派代表歡迎赴滬並一面電告中央望速整旌先[illegible]湘俾解紛難於大局裨益更多無任[illegible]

▲駐滬湘國會議員致中央電

本日致中央電如下曰北京黎大總統段總理鈞鑒湘省[illegible]暨軍政紳商學各界連同集議于元[illegible]致舉黃興爲湘督已有寒電懇請任[illegible]邀洞察湘省比年以來旣苦苛政又[illegible]爲之撫綏鎭攝不足以出水火而起[illegible]發民情寃憤非得信望素孚有功民[illegible]正盼陸督來湘以蘇大旱忽聞高賢[illegible]全體人民驚惶失措應請俯順輿情[illegible]黃興督湘以維大局而定人心全湘[illegible]大局幸甚湖南旅滬國會議員李執中[illegible]震鱗維永紹歐陽振聲陳九韶魏肇[illegible]時季漢丞易宗夔文篤周李世瑺陳家[illegible]周澤苞同叩治

▲程潛等再致中央電 北京

京大總統段國務總理鈞鑒湘省滿目瘡[illegible]皇皇求治潛等及各界全體爲二千萬生靈請命迭經電請任命黃興督湘實適應時勢之要求已成積重難返之實務懇迅頒明令俯順輿情南服旣慶人中原可期息事寧沅湘之福蔭即紓旰之憂勤迫切呼號情不能已重申籲仰乞哀矜不勝惶灼待命之至護國軍南總司令程潛湖南護國軍第一軍總令曾繼梧陸軍第一師長陳復初第二長趙恒惕軍參謀長劉建藩旅長陳嘉[illegible]卿衡林修梅周余湖南招撫使陳强[illegible]總司令林德軒水警廳長劉毅省議會長彭兆璜民政長吳嘉瑞財政廳長袁家普教育會朱劍凡陳炳煥龍璋陳嘉會振[illegible]尙雯李積芳王榕伉毅農會曹日曦工會譚傳祁商會左宗澍叩[illegible]

時事小言

（頑）

比年來天災人禍。相繼不絕。嗟嗟小民。不得休養生息。此殆天之欲亡吾民耶。抑亦人事之不臧耶。方今南北漸臻統一矣。凡屬國民。孰不私相慶幸。詎知未獲樂觀。而悲觀又至。旱乾於北。水潦於南。所患雖不同。然其爲患於吾民則一也。人禍甫去。天災又來。前途浩劫。吾不知其有涯涘否耶。

分社啓事

敝分社自七月二十三號在八面城鎭老學堂張二先[illegible]

敬啓者本銀行優先服分僅在二十五萬元自籌辦處成立後附股親友紛至沓來已逾三分之二[illegible]

營 一、動產不動產之管理整理又處分之受託 二、動產不動產[illegible]

保管倉庫貨物

美容藥料 花顏水

皮膚能令人外貌最易遷變

雖然生成美麗嬌容 若任皮膚自成粗陋 非獨不得維持原有之美 且不能發揮天性之美 皮膚之關係於美醜實有如此也 常聞世間自歎其容貌醜陋者屢不稀 此又人生最大之遺憾 茲有日本皮膚科專門大醫小島先生 多年研究自出心裁發明一種良藥精製而成 美容藥水 名曰花顏水 僅以數滴滴入洗臉水中 成融溶二十倍之清水 該盆內之水 即逢藥水而變色如乳 其馨馥郁觸鼻 雖鮮花如玫瑰與蘭花亦退一步且合衞生 善治皮膚所發小瘡 如面皰 雀斑 粉刺 酒刺 汗疹 頑癬 煙氣 紅點 油光 瘢痣 等諸症討厭之物凡老幼男女皆可使用此花顏水 均得轉醜成美

花顏水之特色 最能完全皮膚乃成色艷使姿容倍極光潤足稱最上妙品請 試一瓶以證本藥房之言之不謬

藥價大瓶洋一元每打洋十元 小瓶大洋五角每打洋五元 試用瓶大洋三角五分每打洋三元五角 各埠大藥房與洋貨舖均有代售

本舖 大阪清水谷 順和堂大藥房

經理所 天津日界旭街 北京東單牌樓 東亞公司藥房 大連羽前町 協茂盛 河南開封 中法大藥房 漢口河街 小瀨木洋行 奉天小西關 廣濟堂大藥房

瘦者能肥胖

此不寐症老魔地球上一大運旅之客此魔運行不息使千萬衛生院及閑良之養育院預防事役不休其暇種種未免棄滅生命入墓之歎不寐症即永死不求葬墓之症此症原因係出於神經衰弱體萎枯血氣虧損之致此症必用適合良藥速治以後可得保全生命神經之力比如銀行儲金多少未及添儲固本用之多速必及過額無法可以再用故凡神經疼痛夜不安眠動作過度心神愁苦飲酒太過吃煙太果之致成請君購買首穀藥片數樽每飯後吞下兩粒每夜就寢之前吞下兩粒未久胃開口甘夜睡安寧永享安樂快健此首穀藥片能和合所食之物養生鮮血補肺補腦健身為君平生享康不憂君之神經衰弱欲為回復先日之康力者請即一試 每一瓶四十粒載內英洋一元五角每六瓶英洋八元購買六瓶者遠近勿論郵費一概在內

東三省代理

●奉天、大德生中西藥房歐美藥房同仁藥房大連、華西藥房德記藥房華泰藥房仁濟藥房天和藥房●長春、興亞房藥仁濟藥房協和福和春福●哈爾濱、世一堂恒德堂仁濟藥房天豐源●吉林、五洲藥房補天石藥室文萃恒●營口、中西藥房廣芝館●齊齊河、英美煙公司中西藥房●安東、東益增遠●遼陽、天鈺成義興福興華藥房福慶長●海城、華西藥房華興泰吉成福鐵嶺、裕和盛同合義福合盛●錦州、仁濟藥房天壽藥房●阿什河、大德生世一堂●雙城堡、華西藥房德昌盛●呼蘭府、中西藥房●金州、德記藥房●蓋平、萬昌厚●撫順、萬福泰●公主嶺、三合公●昌圖、益濟藥房●開原、濟生堂●鳳凰城、增源普玉順慶新民府、天益長維新書社●山海關、泰西藥房民生藥房

及天下各處經售西藥者均有出售

中國北邊總代理處 上海博物院路十七號 新順發洋行

英國倫敦 美國紐約 首穀藥房啓

奉天老萬德堂中外馳名

本堂開設大南門裡門業經醫學立案支號北京總廳醫官考方驗藥批准立案民政部註冊

▲世傳參茸百效丸 此丸耑治先天不足身微氣弱後天虧損腰腿疼痛淫慾過度夢遺滑精陽痿不舉精冷精清等症每小盒一元二角大盒五元

▲秘製止嗽一點丹 此丹耑治肺經虛弱勞傷咳嗽肺虛痰喘咳痰帶血飲食減進睡臥不寧乾咳等症每付貳丸價洋六角

▲神效婦科補血丹 此丹耑治婦女諸般虛症勞傷咳嗽午後發燒兩肋膨脹經水不調赤白帶下崩漏不孕子宮虛冷腰腿疼痛小盒一元二角大盒五元

▲平胃安痛化積丸 此丸耑治男婦胃脘不舒心口疼痛五積六聚七癥八瘕遇寒即犯逆氣即發腹脹疼痛等症每付價洋五角

▲耑門參茸虎骨酒 此酒耑治筋骨麻木腰腿疼痛半身不遂口眼歪邪腹內寒積疼痛不止等症每瓶四角大瓶二元五角外城小瓶五角大瓶三元

▲癬疥兩種龍金水 此水早以馳名耑治諸般癬症疥毒無論遠年近日輕重之癬一搽永除根不再犯每瓶價洋五角

▲耑科保赤聖功散 此散耑治嬰兒急慢驚風口吐涎沫抽搐不寧食積胃熱腹脹肚疼紅白痢疾結滯腹疼小兒等症並皆治之每盒二角

▲頂上虎骨熊油膏 此膏耑貼筋骨麻木腰腿疼痛腹內寒積小腸疝氣風寒不仁癥瘕痞塊等症每大貼五角小貼三角

▲精製五積回春膏 此膏耑治水蠱氣蠱癥瘕痞塊五積六聚筋骨麻木腰腿疼痛沉寒痼冷小腹攻疼白帶腰下經閉不通等症每貼二角

▲秘製五寶淨毒丹 此丹耑治五淋白濁楊梅下疳魚口便毒甚至龜頭燒破下絃燒斷等症每盒價洋六角以上諸藥言無二價

京奉兩號世驗良方出售百有餘年遠近馳名甬各省縣鎮均有代理三百餘處不便登載若外城函購本堂承認郵費如滙兌不通隨函來郵票並不折價支號北京前門外糧食店大街金漆牌匾為記

凡講究家庭之樂者應備有三炮台香煙

三砲台香烟可寰球各處向上等售烟家購取小包十支或二十支錫罐五十支出售

三砲台香煙係英國倫敦與勃力司土耳之威爾司名廠監製歸英美烟公司專售 請將贈券留存每百張可兌換精緻畫片一張

本藥專治赤痢霍亂其效如神風傷食傷水停滯夜寒時令不佳腹鳴痛痢腹痢等症服之皆驗

自離而身體日益健壯矣

民國各省各埠大藥房均有寄售

虔修老舖 日本大阪 谷回春大藥房

藥價 十五錢 三十錢 五十錢 一圓

日平胃弱之人朝夕一回每服五粒腸胃之病

本行除照一般銀行例辦理一切外尚注重各項事宜如左

一所有辦理存款務以親切叮嚀為宗旨

一放貸及匯兌事宜務主簡捷以餉顧主

一凡放貸將各公債票為抵押者息率格外從廉

一凡各種公債票照市價從優交易

一兌換金銀小洋事宜照市價格外公道以廣招徠

中日合辦 正隆銀行

總辦 安田善三郎

大連大山通電話長六八一番

旅順鯖江町 同分行 電話長一一五番

營口元神街 同分行 電話長二一二番

奉天小西關 同分行 電話長日二五二番

長春東斜街 同分行 電話清二一七號 電話長六一○番

開原大街 同分行 電話長一一○番

東三省新聞

▲奉　天▼

●軍署會議征討巴匪

內蒙巴匪耗擾續不絕雖經派軍勦擊收效甚否尚未可卜日昨張雨亭督軍在軍署會同馮帮辦召集五十三四兩旅長以及參謀長秘書長等會議征蒙各項事宜（一）所派軍隊人數能否敷用或復酌遣勁旅以資勦除（二）前時調遣各軍隊其原駐地點應否調他項軍隊補充以重防務（三）戰端一開需欵甚鉅或呈請中央撥發或由本省籌備應如何先行墊支以應急需（四）沿邊各地近來天氣酷暑秋收無望復經兵燹民不聊生應如何酌加賑恤以安人心（鏞）

●張督軍報告蒙匪近況

昨晚張督軍曾發密電報告蒙事略謂蒙匪業已擊退突泉克復斃匪五百餘人吳鎭使剿匪出力身受重傷刻又會同馮帮辦督兵會勦並分電吉黑兩省派兵防堵三方夾攻不難指日平定其被害各旗已派員前往宣慰矣（化）

●張督軍撥發征蒙巨欵

督軍署昨接洮南吳鎭守使[illegible]電稱軍用浩繁需欵孔亟請速酌予接濟以維現狀云云張氏接電後遂電致洮南公立各銀行暫爲墊借現洋五萬元運往前敵以應急需云（鏞）

●派員赴京磋商要政

督軍署確息張雨亭督軍日昨派遣軍署副官長與軍官團劉恩鴻團長搭乘京奉滾車晉京探其原因係關於東省軍防要政應行秘密磋商者並條陳東三省軍民合治之大計畫云（光）

●省長將另簡專員

督軍兼省長張雨亭氏頃又致電政府略稱時局既已統一軍事民政均應積極整頓奉省爲直省屏藩軍防吃緊固不待言身膺軍民兩職實難兼顧特懇開去兼署省長職俾以專責成而免隕越聞總統頗有照准之意惟因奉省民政紛繁外交尤爲重要非中西學識素著大員不足以資治理特囑徐東海段合肥代爲物色有斯職希望者厥有三人一爲齊耀琳一爲陸宗輿一爲張元奇將來鹿死誰手刻下尚難預料

●遣調軍隊

駐紮開原等處之陸軍一百五團業經調往洮南戰地所遣軍防將鐵嶺一百六團調駐省城砲三營已調往洮南將後路巡防駐懷德之一營調回洮遼遺防以騎兵第三營調往云（喜）

●張省長救濟民生之辦法

張雨亭兼省長視事後每謂生長斯土桑梓攸關對於民間疾苦無不設法救濟現又規定救濟辦法數端於昨分行遵照（一）蠲緩被災地域之捐稅（二）嚴查地方官酌平糧價（三）獎勵糧食運入災區減收其捐稅（四）延長借欵接續辦法並隨時攷查各縣長官辦理如何分別獎懲以免怠玩云（光）

●楊寶山事竣向徐

長江巡閱使張勳因有某項重要軍政特派副官楊寶山來奉已誌本報茲聞該副官業經面晤張雨亭督軍磋商一切故於前月三十一日搭乘滾車回徐以便銷差云（喜）

●請勦黨匪

張雨亭軍長近據開原縣知事章陰三氏詳稱轄界孫家台地方嘯集黨匪數百名潛居各處乘機竊發若不設法勦捕盤山桓仁洮南之前車可鑒聞張軍長昨已電飭西豐游擊陽帮統劉哲忱遣派軍隊兩營前往勦辦勿任滋蔓矣（喜）

●團長來省領欵

二十八師五十五旅一百九團團長吳善亭日昨來省謁見張督軍及馮帮辦並請領軍需寓在城裡利源棧不日即行遄返（鏞）

●張氏秋來奉調查

北京講武堂教務長張鉞奉陸軍部指令於日昨搭乘京奉滾車到奉調查軍防事宜該教務長即於是日面謁張省長以便次第調查云（喜）

●擬派員調查警政

張軍長以本省匪黨滋擾特商同宋處長諭令各縣改練游擊隊整飭分防地點惟各地情勢不同容或不能一致擬於日內由軍署派委專員會同警務處視察員分頭查察其欵目警額分駐地點集中實力整頓以免虛應故事云（光）

●請領槍械照准

瀋陽縣南路三區大溝保衛團總熊豐九以該區地多山林胡匪易於潛藏又兼時値青紗障起匪患堪虞故特備欵在縣公署請領快槍十五枝子彈二千粒以資防衛當經趙盟督轉詳張軍長於日昨批准照領云（光）

●隆泉美販運現洋出境

奉天銀號如世合公義和同隆泉美等五十餘家其中固有以維持市面爲重者然販運現洋出境敗壞地方錢法者亦以此等私立銀號爲最聞隆泉美一家每日運現洋數萬元出境同行者嫉惡之刻聞已經官家查出擬於日內派員前往該號查其賬目究竟每日販運若干以便嚴懲云（光）

●駐遼日領病重

駐在遼陽日本領事土谷君久患腦病在滿鐵醫院調治而病益沉重恐有生命之虞（光）

●張軍長憐恤農民

天久不雨各鄉農戶來省求雨者日必數起聞日昨城南三家子農民百餘人來省祈雨經張軍長雨亭飭公署會計處發給小洋二百元以作食飯之資而示矜恤之意該農民頗爲感戴云（岑）

●電燈廠近聞

新任電燈廠長孫世昌到廠後即將廠內各事力加整頓特派前商業學校監學馬惠風爲會記員業已到廠任事又錦縣安設電燈聞亦由奉廠兼辦所需機械無須另購即將該廠所存之西門子電機一具移錦應用所需一切材料仍由美商慎昌洋行代購云（化）

●宋處長辭職未准

警務處長宋墨林一再請辭張省長擬以王永江氏繼任宋則改委顧問惟王氏亦辭不欲爲故處長辭職一事已作罷論（化）

●警廳更易科員

警察廳衛生課一等課員王治安此次因補充國會議員辭職赴京所遺課員由宋督辦飭委李芳圃充任於日內到科任差云（化）

▲遼　陽▼

●赤忱祈雨

入伏以來天久不雨又兼氣候炎熱異常田中禾稼行將枯槁日昨有城南三八里庄等村聯合一鄉祈雨者一千多人以柳條作圈帶於頭上袒臂赤足歷詣各廟之中水澤之岸焚香祈禱噫鄉民之愚雖不可及然其赤忱相見則大可感也

▲本　溪▼

●土豪大種罌粟

距縣城一百五十里許地方田什付溝有土豪孟凌雲側身鑛務假乃兄之勢力霸人房產歷有控案該土豪玩法違禁竟敢私種罌粟計四十餘日現下正在開工收割每日得煙漿一千餘兩當前禁煙森嚴縣城之下出現此多數罌粟不但影響禁煙政策將惹起國際重大交涉有管理地方之責者曷不認眞查辦

▲營　口▼

●風鶴頻驚之營埠

近據軍警界秘密確息謂有幫匪六百餘人從連埠北下假借宗社名義從事破壞幷聞有潛逆來營者已至百餘人之多希冀佔據營口大事號召軍警界聞得耗雖不可據爲事實然亦不敢遇事疎忽致貽各地方之累昨悉練軍營派軍嚴切密防警察廳亦施搜查法入夜十鐘時即行秘密戒嚴嗚呼埠方吃緊風鶴頻驚商民遂聽之下如坐針氈但願其事之不確埠中人晏安枕席可也

●官銀號兌現愈急

本埠各銀行前日兌現之風潮經榮道尹暨警察廳悉心維持極力鎭撫惟中交兩行底欵雄厚尚見平靜而東三省官銀號以限制之數目稍微而兌換之風愈急現查東三省銀號票洋每百元貼水至六元四角矣凡埠商小販其他人等爭營兌現加水之利警察廳見此現狀勢甚危殆當即派探多人幷飭該管警署從嚴查拿兌現謀利之人以維現狀於昨日午後一鐘時聞兌現被逮者亦有二十餘起該銀號門首尚不致如前之擁擠云

▲大　連▼

●搶船數隻出海洋

近日本埠由他處竄來胡匪甚多幸警察查緝甚嚴未致生出別項變故彼類在此計不得逞遂謀出洋劫掠前日晚間在後海有多數胡匪突行搶船數隻逼令船夫起碇掛帆向洋面開去噫有帆船者可不愼歟

●市內發生搶案

本埠中外商業輻輳之區豈容匪類擾亂治安致礙商業故近日連夜警察防範甚嚴乃于昨日晚間九時半在監部通發生搶案該處有震順東錢莊一所先是匪類二人進入該號一匪曰擬兌換銀錢那位是掌櫃該號執事答曰是我該匪當進前出一手槍向之又匪以鼓掌爲令在門傍尙有一匪似爲防出入之人漏洩消息者聞聲遂門立將該號之門關閉三匪各出手槍威嚇曰借盤費無他事汝輩不准動違者餉以槍彈該匪遂將錢桌打開搶去日金三千圓登即逃竄不知去向迨至警察至時已早杳於黃鶴矣刻下正在嚴行搜察中云

▲安　東▼

●郵便局行將移遷

租界日本郵便局自設立以來頗稱興旺上歲因不愼於火致兆焚如嗣租定陣列館舊址暫行辦公迄今將及週歲該局自客歲大興土木建築樓房數十間現已告竣不獨見營業發達亦足壯當前耳目之觀聞遷居之期定於八月一日云

●取消私塾期

租界地私塾林立一般冬烘均抱發財主義絕無教育人才思想經熱心學務者稟請日領事伏假後逐戶實行調查教育是否改良與初等學校功課是否相符不合格者一律取消學生盡歸附近學堂以重教育而除惡習云

▲鐵　嶺▼

●水警局又將遷移

遼河水上警察局原駐鐵邑城裡於五月間移駐巴西馬蓬溝近聞該局以馬蓬溝地點偏北對于遼河南部未免鞭長莫及控制不靈昨已詳請上峯擬移駐巨流河諒批准後即可見諸實行云

▲孫家台▼

●引渡胡匪

本報前載日本守備隊視察路線至驛西許家台棧道遇東遇有胡匪七名擊斃一名拿獲四名潛逃倆名其所獲之四名昨三十號日警察署業以正式公文引渡至開原行政公署以憑懲辦云

●革除村長

驛東小孫家台村村長左廣來自經該村選任村長以來於茲一年之久其在辦理該村會事尚屬平平昨三十號忽被開原行政公署飭革併飭警察第四區區官舒止仁轉飭該村會董另行選舉探聞該村長被革原因係因前防務吃緊加添警兵該區舊址不敷於用舒區官派警邀該村長赴區磋商欲將原有警所遷移至國民學校院內該村長擅不允讓兼之即往開原房主處一再鼓惑由是該區官以該村長阻撓公益故呈稟請斥革矣

▲開　原▼

●連長注重城守

駐開陸軍警部五連連長張造五君近因亂黨謀城匪徒劫獄謠言四起風雨滿城而張君防守南門異常愼重關鎖城門必親自檢點守垣軍隊必晝夜巡查風與夕惕寤寐從勞如盤詰行旅猶恐軍校躁擾致起農商威懼之心時常演說守城檢査原爲嚴緝奸宄起見並非爲妨害商民而設須仰體斯旨以重功令云

▲西　豐▼

●警察領取槍彈

西安縣警察事務所長王某以近來青紗障起各處匪患迭見恐臨時槍彈缺乏特遣區巡官二名帶領警兵四十餘名赴孫家台車站領取子彈路過西豐甚是嚴肅齊整想三四日必能返抵西安

●撤銷保董

縣公署唐知事以近來地方多事之秋一旦有驚非軍警團丁協力勦捕不能爲力近日多有陽奉陰違之事査南園之胡保董及西站某保董有此行跡將該保董等撤差以儆效尤云

▲梨　樹▼

●特派員聯袂赴洮

前任二十七師一百零七團團長葉閣臣軍需課一等課員白運昌奉督軍委派同赴洮南慰問吳鎭守使之受傷幷調查蒙匪近情於二十七日抵四平街驛索警長先期迎迓帶一區馬警護送北上云

▲西　安▼

●大股胡匪將襲安豐

近因五站到有胡匪五百餘名擬乘機襲取安豐各地茲當青紗障起若非嚴加防範必不足以保安地面警察所代理所長佟君匡時有鑒及此遂與防軍馬一營並步六營各軍官聯絡一氣晝則外出游擊夜則帶警查街防範頗極周密以故本境賴之安謐將來能否爲害地方此時尚難預知也

▲懷　德▼

●項知事履任之不祥錄

科長墜馬　新任縣知事項惠年來懷接事行至黑林鎭馬跌前蹄折傷右臂業誌本報於二十九日其隨員某科科長張某行至黑林鎭亦由馬身墜下亦將右臂跌傷刻正延醫調治矣

尹公靈夢　前任知事尹公秀峯當項知事未接任前在內室夢見魁偉老叟身著軍服頸帶鐵鍊自滾車而下前有一人似鬼然牽而行之及項知事入署接事尹公迎拜不勝駭異觀其容相其衣與夢中所見者無異夫尹公與項知事素不相識今得此夢可謂奇也

攔路訴訟　項知事由公主嶺來懷一路警官督隊迎迓頗極稱盛不料一般農民攔路訟訴伏祈馬前幸經該隨員等以好言撫慰始行散去云

騎馬落駒　升官接任人之樂事也今項知事沿道跋涉處處歡迎騎卒擁後未有不以此爲快者故權馬馳騁不意行至中途伊所騎之牝馬將駒落下聞者莫不鼓掌大笑云

▲遼　源▼

●克復突泉縣誌詳

蒙匪巴布札布黨羽三千餘人于二十四日佔據突泉縣當經吳興權鎭使在洮聞知前往痛勦與匪接仗匪勢甚烈鏖戰四晝夜吳氏身受彈傷同時陣亡連長一員兵弁多人仍前往猛擊後匪黨不能支棄城向北敗走現該使恐兵力單薄不足附衞又電調砲一步四兩營協力尾追該隊已於貳拾九號奉調前往矣

●營私被控

本邑阜王蒙荒局韓會辦與該局辦事員劉東升梁豐年白全恩德阿齊子榮張全丁臣等中間合謀作祟因補放巴林愛新前已收欵之荒一百貳拾方竟私行隱匿九拾餘方希圖轉賣肥已不期被蒙人聯名告發於念一號經達王火燒兵（即印務處兵）將該辦事員劉東升梁豐年二人拿獲看押嚴訊至韓會辦等已畏罪潛逃刻正各處訪緝云

▲長　春▼

●中東路之腐敗

中東火車每於人多之際不肯加添火車其於貨物堆架之際更不肯加添貨車近來通哈爾濱之車貨車缺乏又兼有招工者亦用此等荒罐車是以哈埠商家等候貨物不能到今來各商家皆派人前來親自要求添車而究未添車未能出發是以無人不道其腐敗者况該車手等各皆私弊多端不可勝數殊暗腐敗已達極點矣

●廢止報紙條例

吉長道署接到省長通飭案內務部咨開七月十六日奉大總統申令報紙條例應即廢止此令等因奉此除飭知京鄉警察廳京兆尹暨函達步軍統領衙門外相應咨請查照轉飭云云

●時症傷人甚多

今夾天旱無雨已將近兩月而天氣蒸濕非常炎熱致生時症重則有傷性命無論大人小孩受此症者甚爲不少據醫家云係瘟疫痧疹等症云

●教員回長

案牘芬女士係長嶺縣女校教員兼辦畜公司今於歇假之日由南省來至長春向中交兩銀行借妥欵項數千元以資辦理公司事宜旋因青紗障起路途不便乃致函於長嶺縣知事轉請裕營長派來軍警數名迎接回長嶺入校開學矣

●飭催文憑費稅

本埠道署接到省長飭文案查前因學績優士文憑飭發該道尹分別辦發並飭取費稅彙解墊在案茲查此項文憑飭發日餘未據繳欵合亟飭催該道尹即便遵照先令飭文事理迅將前發優士文憑每張應繳收稅費等共計大洋三元按名收齊彙報詳解云

▲吉　林▼

●吉省議員題名錄

吉省舊議會議員來省組織議員團之情已紀本報茲探民國二年被解散之舊議員共四十人其在議塲之席次如下第一席梁雲璋第二席楊作舟第三席楊毓峯第四席劉文田第五席初憲章第六席吳玉琛第七席陳文郁第八席程萬里第九席王錫明第十席李慶棻第十一席于源浦第十二席曲永聲第十三席李恩霈第十四席趙煥章第十五席王鳴鑾第十六席姜敘林第十七席富恩霖第十八席蓮子片第十九席鄭麟誠第二十席張文翰第二十一席許鴻洞第二十二席何印川第二十三席李蔭堪第二十四席谷嘉蔭第二十五席馬桂林第二十六席林寶興第廿七席解啓恩第二十八席于澍第二十九席王韓民第三十席趙化東第三十一席賈明春第三十二席李樹勛第三十三席謝廣霖第三十四席田錫恩第三十五席王樹棠第三十六席傅襄隆第三十七席祝錫澤第三十八席王繼昌第三十九席劉鳳章第四十席唐俊峰等以上共四十人原係抽籤所定之席次但此縣來省之議員多屬于候補者良以各議員或因現在供職遠方或因他故未能到省故依法以候補各員挨次[illegible]任

●政界新雜記

▲七月三十號吉長午車延吉道尹陶氏來吉各界領袖到站歡迎者不少陶來省之因與轉任有關係焉

▲政界人云現任高集安政務廳長任某路道尹之說但究屬于何缺雖未從事預測但以大勢觀查不爲延吉即吉長姑暫誌之

▲政界某君云郭省長擬于日內在召政治會議討論實力整飭政務之辦法便公布督促進行

▲當途對于民國反抗義成公司之請擬取折衷辦法庶兩方面均可圓到俾發生不可解之問題

▲五常縣知事周擇提出辭職當衞已照准飭即赴速交代清楚不得含混重任務

▲呼　蘭▼

●軍官團有開辦之消息

本縣騎兵第四旅英積華旅長以部下下兩級軍官多係行伍出身于軍事學多未深造瞻望前途殊爲可惜遂詳請督軍擬組織軍官團一所以資造就所屬官業蒙批准在案施行候至騎部工程告竣將馬二營調派南倉駐紮所遺之營地即充軍官團校舍開緒織就組富即開辦

●旅長榮升

江省清鄉辦理四年成效卓著清鄉總辦王順存氏現已有他就不能兼顧是差遂委騎兵第四旅英旅長積華接辦清鄉總辦之差而清鄉會辦以軍署諮議官張某接充云

●招墾貸欵

現在海倫縣北龍門鎭地方招墾農民數十萬戶共出荒一百萬晌幷訂出簡章數十條內有最可注意者如有志墾荒爲財政所阻者可以在海倫街覓三家鋪保由官家借給金錢幷不出息本縣商民聞此欲往開墾者頗不乏人云

●溺屍已殮

月之十四日呼蘭第二派出所界內修姓媳婦魏氏因與其夫口角投井自溺及其家人知覺急往撈救而已魂遊地府矣當即報知警察知長官檢驗確係自溺身死詎於日昨該婦親屬又在縣署控訴鍾知事以屍已驗明無須覆驗況天暑屍壞有礙公衆衞生即飭先行掩埋以待料理嗚呼教育不良禍生家室望我行政官廳及主持教育諸公速從根上注意勿徒粉飾外觀立得幾處學校便謂能事已畢也

▲黑　河▼

●教練所初班畢業

本埠警察廳置有教練所學徒七十餘人第一班學警屆畢業之期定於七月九號午前行畢業禮式各界參觀者齊集到所但見一班學警蹌蹌踏踏舉止中矩深不愧署長孫繼武君之教練云

●各埠銀行及糧食行市　八月一日

●奉天

紅小豆　一元二〇
高粱米　一元七〇
洋麵　三元一五
燒酒　二元五〇
站人洋　三〇元〇〇
北龍洋　二九元五〇
香港貨　[illegible]
兩錢厘　一〇二[illegible]
●奉天錢業公所　[illegible]
鈔換洋　九六元九五
[illegible]
芝麻　六元五〇
[illegible]現錢加色

雜報

▲奉天▼

●練習英語

中外互市交際日繁英語一門最爲普通故爲交際上所不可缺少吾奉風氣閉塞鮮有致力于英文者省城奥華書院係按照部定外國語專門學校設立數年以來成績卓著現聞該院定于本學期起添設英語談話會平時職教員對于學生均用英國語言接談藉資練習庶幾畢業以後對于外國人交際自無隔膜之弊矣(熱)

●高等民庭之黑暗

奉天法廳之黑暗人皆耳熟能詳有海城商人與大連商人因債務糾葛去年經高等廳斷結後因被告不服上控于大理院十二月間駁回覆審該民一庭祇含糊堂訊一次此案遂擱置兩造困頓旅店將及半年屢以請求宣判該庭竟置之不理聞當事者無端受此挫磨已宣言不計輸贏情願及早宣判以便安心營業司法黑暗如此彼公正嚴明之沈廳長尤充耳無聞眞咄咄怪事也

●櫃夥行竊

大南關下頭德順合櫃夥周福秦行不端昨晚竊去本號孫西山鈔票六元並爲人代購之銀手鐲一副嗣被孫某偵知除將贓物悉數起獲外擬報知警察帶署後經該櫃夥跪地哀求並經執事人稍燕爲力爲勸解始了(岑)

●女生敗類

大南關驛馬圈前胡同住戶王姓女曾在某女學校肄業現因暑假休息在家閑居日昨僞稱赴東關某戚家串門竟乘間與某姦夫潛逃迨至家中人知覺當赴各處查找已無踪跡(喜)

●店客病斃

大西關工夫市南萬雲店寓有客人張雲慶因患痢疾當延請醫士診治服藥數劑竟無效驗旋于昨晚十一鐘餘斃命經該店執事報知該管警所轉請檢驗以便掩埋云(喜)

●可發一笑

昨晚平康里一街飛雲閣有一吳姓客係軍界中人該部妓女桂芬與其朋友相識因見吳來詢其客人近況吳某因飲酒過甚大事慢罵該妓女畧與計較吳某即前往四署將該妓控告經警士將該妓傳去大加申斥並令自後若吳老爺來千萬不可慢待若弗知悛改定行重懲以儆餘細故與妓女置辨于警署該軍人亦太不知自愛矣(鄉)

●捉獲胡匪

城北盧民某甲日昨來省購買物件帶有銀洋數十元行至中途被土匪二人攔住去路將洋盡數搶去分道來城而甲亦尾隨其後至小北邊門裡當告知崗警由崗中將搶去現洋如數翻出解赴警署轉送警廳云(光)

●偷竊犯案

小東關天齊廟南住戶溫某昨由城北道義屯偸來叫驢一頭賣與東關廣記湯鍋得價十六圓方將宰殺被失主來城查知當即搜獲贓物並將溫某及該湯鍋執事一併控由警廳拘傳懲辦云(光)

●瘋婦毆人

大西關熱鬧街前胡同日昨有一瘋婦年約三十許蓬頭垢面衣不遮体手中常握有石子磚頭逢人便擲適有一翁偕小兒經過其前竟被其一手捉住小兒以磚猛擊小兒大叫翁當時嚇得手足無措後經該瘋婦家人赶到將該瘋婦綁縛拘禁以防其危害云(光)

●誘客賭博

小南關大什字街西胡同某客棧久設賭局旅客之被其陷害者不知凡幾日昨有客人韓某者寓居該店店主人百般勾引韓某遂見利忘害竟與賭耍聞輸洋九十餘圓當照數付訖旋知被人愚弄然亦無可如何惟有徒自飲恨而已(光)

●送喪人口

小東關什字街南萬家胡同路北庸姓院內近來極爲不安所有小孩罹病即斃據鄰人云該院係古代廟宇非凡人所能居住故小兒一經得病不易治好聞日昨趙姓家死小孩一口庸姓死老叟及小兒各一名時症耶抑院宇之不潔耶該管警察盍即查之(岑)

●有女懷春

小東關葛家胡同白姓家有女年方登瀛容貌娟好向守閨範爲鄰里所稱許詎近來以自由婚姻之風氣大開見某也許人相宜某也配人得當因之不時有擇人而事之感現擬與某小白臉結婚以期白首惟乃母以小白臉家景不豐不願許字該女遂愁眉雙鎖抑鬱不樂並云女大當配擇人尤宜自主豈可因父母而誤婚姻大事乎(岑)

●惟口啓差

小南關下頭第二小學校南胡同住戶李某學止輕佻每好戲謔昨晚往南門臉買姓家討取欠賬對買姓婦女出言頗不雅馴被其男子所聞痛毆不止李某亦自知理屈忍受而去愼言之戒而謂吾人可忽乎哉(岑)

●期滿省釋

大北關順城街北胡同寓有傅某者因私賣鴉片被該管警署偵知當派警察將傅某及吸煙人周某一併拿獲帶署轉送警廳已誌本報茲聞經該廳判罰苦工三個月現已期滿備具永不再犯圖保釋放云(岑)

●互相鬭鬨

日昨下午三時小西關大街下頭有鄉間進城之大車一輛因失照顧將賣瓜者之瓜子擠翻毀壞若干以致互相口角旋經賣瓜者以區担將車夫毆打聲勢洶洶該管崗警遂即赶到將兩造一併帶交警署罰辦云(喜)

▲遼陽▼

●女子相悅

城西南對二樓住戶某姓之女年及二九貌頗俊麗雛鬟髮剪去與男無異曾在高等學校肄業而情竇早開月前來城串門至西關梨園觀劇適有本城內某姓之女教員(姑隱其名)尚未成婚亦往梨園看劇見一美少年遂眉來眼去劇散之後該女教員誤爲男子擬赴巫山之會先訂潛逃之約昨晨二女雙雙逃走不意行至高麗門內而門未開被站崗之巡警看破上前盤詰該二女言語支離一並帶至分所詢問始知二女皆爲女子亦笑史也

▲營口▼

●劉荊州乾剛不振

諺曰乾剛不振雌威愈張如駐營承七轉運行之劉某于客歲以番佛納得平康里巧福班妓女蘭香爲小星時被該嫡妻聞之匍匐來營以其擅專房之寵大發雌威劉氏乃忠原人也以群雌粥粥終難永久不得已以二百元従于該妓令其另尋良人以終餘年昨悉蘭香亦棄荊州而去矣劉氏思之以旣失佳偶又賠鉅欵甚爲鬱鬱忠告納妓爲妾者當亦知所醒悟可也

▲大連▼

●藥行得人

小崗子平和街四十八號地長發堂戶主查元發素性聰明精於醫術內外兩科頗有心得惟外科成積甚優故每日踵門請診者車馬爲之塞途故其生意甚形發達云

▲安東▼

●庸醫殺人

租界地有住戶趙某勞動爲業山東昌邑人也伊妻某氏年方登瀛日客歲完婚夫婦之間異常融洽日前忽而染病腹痛大作延財神廟某醫生施方調治一劑無效腹痛如故該醫生略謂請再服之即可不謂一時失察連服二劑竟致殞命趙某復延該醫診視己追悔無及經伊友人出爲調停花洋二十八元買棺殯葬拾埋了事云

▲鳳城▼

●河浴被竊

本埠有朱某者以小本負販爲生月之二十八日下午因天氣炎熱納涼無地冀往南小河地方裸衣沐浴不料朱某至彼早有羊圈子回民楊某携一數歲小兒同在河內此外幷無一人旣而朱某因將出恭遂將衣履等物置之河邊奔至禾稼內潛踪大便不期事畢後檢點物件竟將衣袋中票洋四元五角全行丟失朱某驚駭異常問及楊某而楊不但不認反以惡語相向幸下有防軍洗浴聞信奔來詢明別無他人乃責令楊某包出楊某見事不諧又無他辭遮飾竟將衣服全行拋去是時小兒雖在無可奈何朱某不得已遂將其衣服等物收拾一處前往南大道橋頭淨坐守候意在俟其歸來仍向追索原欵云

●幸未傷人

月之廿七日城南石廟子吳姓家赶得大車一輛來城拉糧不料行至車站適值火車到來該車所套之馬聞聲奔馳莫能制止幸車夫手足敏捷未曾受傷然外套之騾己將後腿軋斷車夫無奈遂將該騾卸下減價出售云

●金鏡渤大失所望

收捐處委員一缺原係南鎮金鏡渤充任嗣因收捐處奉命取消金遂交代回屯該處應管事務悉歸會斗科繼續辦理近因收捐處有成立消息金某蟄伏無事仍思恢復原差先期來城極力運動茲聞收捐處之差已被關輯唐捷足先得金某愿未果頗覺大失所望云

●看守得人

黑山縣公署自改革監獄照章委定看守長二名查有某學校畢業趙玉廷嫻習法律自充看守長以來久爲莅任知事所器重聞趙君謹愼充公毫無弊竇其他看守長有耿某品性端方與趙共職數載云

●大逆案 (北京)

京師爲首善之地民風俗自當淳美足爲各省表章不料近日竟發生慘無人理之絕大逆案實屬駭人聽聞特揭出之以爲有治民之責者告焉緣有馬二羊子者宛平人年約三十住京西紅門村素性凶橫不務正業久爲鄉里所鄙今年六月間覬覦伊伯父家產祀意訛索未遂所願因此懷恨突於六月二十六日手持素日攔路行劫之花鎗頭(俗名獅毛鎗)至其伯宅尋釁該伯母陶氏見其來意甚惡即往院外逃避詎馬用鎗猛刺受傷甚重繼又將其叔母王氏刺傷當時均因傷而昏倒其生母米氏恐釀成重大命案即向前扼持堅不釋手馬意圖擺脫竟將鎗向其母當胸刺入登時受傷身死其嫂孫氏出外大呼救命亦被追至途中用木挺擊傷頭部及背臂等處後知罪情甚重遂向泉山中逃逸事爲遊緝隊查悉追捕甚急即投入井中當被隊兵撈取獲案並電請宛平縣檢察廳派員帶同檢驗吏赴塲相驗實驗得已死馬米氏委係因傷登時斃命幷驗得各人所受傷痕皆同當取具供結併案詳送檢察廳核辦現經該廳偵查屬實幷經被告直供不諱日內即向同級審判廳提起公訴請依法判定罪刑以懲忤逆而維風化

●歡迎詹大悲出獄紀聞 (上海)

民黨重要人物詹大悲於去年十二月十六號在新閘成都路忠茂里寓所被捕解由會審公堂選經中西官預審終結華官擬將引渡美領不允所請判押西牢茲因袁氏病故黎公繼任大總統公稱復活舊約法恢復黨禁開除被捕黨人一律開釋而詹大悲在押西牢亦經政府電滬知交涉員令飭公共廨關讞員照會外交團捕房麥總巡定期二十七號(即昨日)帶堂開釋各情已懸誌本報昨已屆期上午九時許詹君同志及其家屬預備軍樂及轎式馬車並民國五色國旗暨歡迎詹大悲先生之字樣旂幟到廨恭迎獄官未得領事命令故未將詹君解廨至九時半美副領事郭君蒞廨會同王崧生襄讞升座刑庭新閘捕房九號西探目非司蓋澄(譯音)將詹之中西文案由呈案工部局刑事檢查科代表牛門律師與被告詹大悲代表羅禮士律師相繼到堂候示先據羅律師譯稱今日中央政府代表穆安素律師另有要事須待數分鐘可到敝律師到堂請求原告律師亦表同意查此案政府控告被告純粹政治性質但承審是案之美領博金式君業已回國華官中係貴襄讞其中案情均經明晰請所轉達陪審領事況此案判決時貴襄讞不能滿意故未簽判當奉美領博君單獨簽判被告受押西牢至年終開釋現下黎元洪繼任總統後恢復舊約法開除黨禁所有法公堂羈押之政治案中如徐建侯等數十人一併開釋且詹大悲係湖北省議會議長惟國會將次開會被告係湖北全省關係極重人員故政府亦欲請公堂釋放已有明文到廨要求今日將被告開釋云云並據牛門律師譯稱羅律師請求釋放被告敝律師並不反對等詞王襄讞得供與美領郭君磋商之下遂判曰前押詹大悲係政治關繫現奉特赦應准開釋當奉美領飭知捕房定於午後一時釋放屆時詹君各同志及其家屬前往提籃橋西牢門首歡迎詹君惟出獄時將犯衣更換便服乘坐轎式馬車而去矣

▲岫岩▼

●卡長易人

岫岩稅捐卡員吳注生日昨不知因何請假遺席以海城張質幻君接替聞此君作事認眞熟悉捐務諒必破除情面實力整頓將來必有一番起色云

▲黑山▼

●會局獲案

縣屬城北四回屯有賊徒劉姓等設立花會賭局終非一日引誘良家男婦老幼賭耍貲爲鄉間之蠹除其設局地點若不嚴總根株而地面將來之害必不堪設想於七月二十八號被警察中區區官李翰臣偵悉協同事務所趙巡官帶警馳往該處當場捉獲花會局東劉榮軒賭犯趙學入等二十名並起獲賭具紅匣子一個酒壺一把會封子一包算盤子一架一併帶區按名錄供同認賭耍各情不諱至二十九號轉送縣署分別罰辦以昭儆戒云云

▲鐵嶺▼

●巡官更替

本邑在奉補習警官畢業回籍業誌本報內有潘兆甲君原係南路區官因警察奉令化散爲整該缺遂變爲巡官現潘君畢業一時無區官之缺昨奉縣委令暫任此巡官之職原代理巡官李樹芳調回候另行差委云

▲孫家台▼

●擊回人票

本報前載縣西馬家窩舖村農戶蘇廣龍李顯並雙樓台慶云堡中間之蔣士和三戶被匪綁去人票四名希圖勒贖嗣經該農報告三區警團經區官陳彩璋團總連本堂携帶警團二十餘名赶往堵剿竟遇票匪於青紗障內彼此開槍互擊當將胡匪擊斃一名受傷三名餘衆潰逃被綁人票四名除蔣士和之傭被匪擊斃外其餘三名業經該區官團總帶回備案詳明開原行政公署核辦矣

●毒發投井

自鴉片禁令森嚴價值日見昂貴一般黑籍中人吸食無力乃以施打嗎啡針藉資過癮其不悉嗎啡之毒甚于鴉片一經春末夏初其毒自發遍身潰爛昨二十九號有某嗎啡犯遇身腫亂臭不可聞被日警驅出租界至驛東小孫台癮犯不能支應竟自投入村井之中幸經村人瞥救得以未死云

▲開原▼

●店業行將潛逃

近因地面不靖謠言四起而保民者莫不防患未然力求治安迭次請兵鎮懾以寒匪胆茲有由省撥發馬隊二連分駐四號茲復撥發步校二連准於一二日內到城駐防該縣知事飭派警察准將開店之家驅逐客旅寓住校兵並令店主預備苦工食用違則罰辦故開店營業者均有先期潛逃之意而兇臨時無措云

●大坑厄運

近來社會開通淫風盛行組織大坑專門牽頭者不一而足風聞城內伏有匪徒警察挨戶檢查不分晝夜宿妓者每一盤詰或有扭至警察所罰辦者因之大坑宿客日漸稀少云

▲東豐▼

●警長拿賭

城裡東北關前孫警長院內住戶崔某日昨在家設立賭局被王警長查知帶隊弋獲賭犯十數名現有權紳從中極力關說但未識王警長能否破除情面轉送縣署罰辦以儆傚尤而弭盜源否

●盜賊何多

北路黃泥河子處尹錫三糾合無賴在該處肆行搶掠中區區官擊散遠颺無踪茲聞日來又起大幫胡匪四十餘名該處區官正在實行勦捕之際能否擊散請拭目以觀厥後

●股員盡職

東豐自淑辦巡警以來警務即未辦理完善究其內容未得其人故耳前上峰聞東豐警務腐敗不堪派王股員西園幫同王警長辦理警務之事自到差以來整頓一切不遺餘力局內局外無不竭力擘畫現通飭各區時值青紗障起盜賊容易窩藏務須認眞杜防以免擾亂地面

▲西豐▼

●更易局長

西豐稅捐局長趙航仙自任事以來諸事廢弛毫無振作局內外屢起弊端由財政廳長徹委調前任柳河稅捐局長傅君澤臣接替現已入所視事想該君久辦稅政諸事認眞必有一番整理云

▲遼源▼

●牧師野蠻

本邑耶蘇敎堂王牧師日昨見該堂與其東鄰毗連空地傾有瓜穰一堆頗爲汚穢故大罵不息當有隣人顧某出爲勸解言余院內住戶多家不知係何人傾倒可令其掃除不必生此閒氣不憶反激牧師之怒對顧某恃蠻橫罵氣猶不息竟招集該敎人員開會思欲假該堂名義控告顧某以洩私忿該敎友等以事出微末皆未首肯而散聞明日擬再開會不知該事果歸如何結果云

▲洮南▼

●櫃夥荒唐

洮邑十字街北寶增園隔壁全興增小雜貨舖之夥友趙某於日昨同某號外櫃某某等數人大逛平康里與二等妓館寶蘭班之妓女某氏接緣於七月十九號午後三句鐘又造該班與該妓拉舖雲雨事畢忘計腰未帶錢硬說在該班丟失奉票五十餘圓該茶壺不平大起口角繼而欲訴諸法廳及至法廳門外某自知理短遂與該茶壺賠禮而散荒唐如是曷克經商商家用人誠難矣哉

小說　平湖遺恨

埋怨道　姐姐方才那樣兒的怒氣　正可說話怎麼又不說了　徐氏聽了便道你不要性急　我旣然答應了你總得替你成全　只是我此刻還有一個意思　說着附着光昆耳朶　輕輕說了一番　光昆恍然大悟　便大笑道　姐姐你眞是女諸葛了　這叫做李代桃僵又叫移花接木的法子　而且將來女婿看妻子面上　自然不肯冷落丈母娘的　徐氏聽了　不覺紅了臉　啐了一口道　胡說　他便待我好　我想他幹甚麽　光昆笑道　說的是哪　你想他作甚麽呢　徐氏又啐了一口　光昆笑道　只是那人不知道他的名字　及住在甚麽地方　還得打聽打聽　徐氏道這個自然　我自有主意　光昆說了一回　遂出去了　從此他也不住在客棧裏　索性明目張膽的搬到韵芬家裡住着　却是用心用意兒的打聽　陳英的姓名住址　又把韵芬的信一一拆遍仍是毫無影響　從此韵芬竟是孤立愁城　消息不透了韵芬回去　見徐氏始終沒說話　便知他們一定　又幾裡有甚麽方針了　回到屋裡　思思想想十分疑惑　好在自己早已橫了心將死生置于度外　倒也不怕了　誰知那老媽兒珠娘　極有俠氣　見徐氏如此無耻　十分不平　見韵芬回到屋裏了　便進來看他　韵芬同他有甚麽事情　珠娘見他臉上　還有淚痕淒慘了一把手巾　給他揩了揩臉　韵芬笑着請他坐了　殊娘坐下歎口氣說道　大小姐　我看你還得自己開解着點兒儘自傷心　也當不了事　再者說到這裡　往門外看了一看　回頭輕輕兒說道　再者老爺去世的時候　原叫大小姐不要回來的也的是怕你吃苦　誰知大小姐又回來了　據我的意思想　還是依着老爺的心思　仍就出去爲是　韵芬聽了　明知珠娘爲人　頗有忠心待自己也很好　只是自己是驚弓之鳥頗有風聲鶴唳　草木皆兵之象　見他突然而來　說這個話也覺有些沈吟起來　珠娘本是聰明人早已看出他的意思便微微笑道　怪不得人說大小姐的心　比頭髮還細　只是我並沒甚麽意見　不過見大小姐　這般仁厚　偏偏如此的命苦　我實有些不平　大小姐只看平日太太待我怎麼樣　我待太太又是怎麼樣　就不用疑心我了　韵芬想了想不錯　便笑道　好姐姐我倒並不是疑心　只是我想老爺　臨終的時候　不知道有甚麼話　我早就想問你　只是被他們鬧得昏頭昏腦　無心及此　好姐姐你仔仔細細的告訴我罷　珠娘歎口氣道　說起老爺爲人　眞是聖明不過　我記得他端午那天得的病就說是晦我們只當不要緊　也沒擱在心上　誰知過了幾天　居然利害起來　整天的咳嗽而且痰多　當時就請了先生來看　接連吃了幾劑藥　總沒見效老爺是有了年紀的人　禁不起生氣咳嗽　我們看着就覺着不好　誰知太太倒毫不理會　還天天的打鷄罵狗老爺　未免又　生了　點兒　過了幾天便吐起血來　一天吐了很多　老爺自己也就害起怕來　便叫我打了一個電報　叫大小姐來不知道後來怎麼樣一日又問　我那電報發了沒有　我赶着就說發了　老爺就把床一拍　把自已臉上打了一下兒道　悞事悞事　忙着又叫我到電報局再打一個電報　我原認識幾個字兒　知道是攔着大小姐不要回來　我就赶緊到了電報局裡去打了一個電報　回來之後　老爺就剩了一口氣兒了　臨死的時候　就見他睜着眼睛　對太太說了一句道　大太我把韵說　到這個韵子　就流下淚來渾身發戰　歸天去了　珠娘一邊兒說　韵芬一邊兒哭　說完了　韵芬已哭得如淚人兒一般　珠娘忙著又勸了一回　忽見李媽進來說　珠娘妹妹有人找你　珠娘問是誰　李媽說道是汪家叫你去呢　珠娘想了想道今天沒有工夫　好嫂子你說我明天日上去罷　李媽答應着去了珠娘歎口氣對韵芬說道　大小姐　今兒怎麼就被舅老爺看見了呢　韵芬道　正是我也不知道是甚麼緣故　照今天的情形看來　他一定是沒有回去　也不知道他住在那兒　怎麼又來查我來呢珠娘沈吟了一回說道　大小姐　不要瞎疑心了　據我看來　他倒也不是有心來查你　大概許是偶然遇見的國甚麽哪　(未完)

老刀牌香煙

惟最好物件有假冒

凡最好物件已暢消於社會往往有以假亂眞魚目混珠者近時雖有假冒者出現不久即行消滅未能如刀牌之能永久暢消因刀牌係英國比司徒及倫敦威爾司廠監製並由天下馳名之英美烟公司專售

官准 英美藥房廣告

脚氣葯水
本藥房研究脚氣葯水一種專擦足中濕腫痛癢起泡出孔流水破爛爆皮行步艱難甚則經年不愈有此症者請到本藥房購買不但藥到病除而且永遠不犯輕者一瓶全愈重者二三瓶除根每瓶定價小洋五角

專治眼科
本藥房研究眼科數載秘得奇方能治遠年近日雲朦翳障暴發火眼努肉攀睛或痛或痒怕日羞明迎風流淚眼邊赤爛烏珠白點雀朦昏花諸般眼疾屢治屢驗無不應手奏效如蒙紳商各界諸君歡迎有此症者請到敝藥房療治可耳

補牙大減價
敬啓者敝葯房特由上洋運到新式機器鑲眼補齒金縫金套金齒磁牙上下全口所鑲之法等等不一筆難盡述臨時酌議與衆不同俱用西洋材料不但精巧而且延年久蒙紳商各界諸君歡迎有齒脫落者請到敝藥房面議鑲法特別工精價廉方信言無虛謬矣

開設奉天大西門外牌匾爲記

慶仙樓啓事

啓者本號開設奉省有年專售中外酒品包辦燕翅官席烹調精美[illegible]圓光久爲到顧者所稱許本號爲擴張營業起見茲特不惜工資添充雅座聘請名廚專辦燕翅全羊官席隨意便酌以及南北糕點中西佳釀一槪俱全且價目格外[illegible]已望祈賜顧諸君速臨是荷

都軍署胡同清眞慶仙樓謹啓 中國電話六百四十一號

開原聲明逆子劣跡

啓者余長子潤桂芳即遠亭賦性偏僻浮蕩成性揮霍如土在法律上[illegible]成禁治不者雖繩之以法仍是冥頑不化浪蕩如昔倘伊在外有招搖撞騙交[illegible]余概担產負責任望諸親友與伊早爲斷絕關係萬勿受其欺騙是所至盼如以[illegible]言爲河赴能與伊借貸不惟慨不承認實非余之良親益友況伊去歲尋花迷柳喝雉呼盧七級債台完全築成計欠八百餘元本經親友關說伊誓改過自新余始代還債務詎伊廿入下流怙惡不悛仍蹈故轍似此違庭訓而伊尙恬不知恥到處撞騙余實無拘束仍之力是以登諸報端據實聲明而爲親友告

開原馮宅謹啓

北京華富殖業銀行總經理姚錫光廣告

現奉

財政部飭知該總理稟爲董事違法集會意在破壞營業擬召集正式全體股東議會決並屆時請派員監督會場一案應准召集正式全体股東大會惟查本部前飭將從前所驗壹百叄拾貳萬元及此次稟驗七拾萬元之股東姓名住址及每人所認股數己繳數目列表稟部於此次開會尤屬極有關係應即迅速遵辦爲要等因茲遵部飭即訂九月一日開正式全體認股東會自本日起算中有四十日之期間內截二十五日爲南北諸位股東補報住址及股欵已繳數目之地步餘十五日爲補造表冊具報財政部及籌備開會一切事務切希諸位股東如期惠知幸勿觀望自誤是爲至要再諸位股東賜函祈於八月一日起寄東交民巷西口華富京行照收幷以聲明華富殖業銀行總理姚錫光啓

盛京時報館暨各股東鈞鑒本行總理姚錫光違章背法事寔業經宣佈北京陳財政部備案當經開會遵章改選計任鳳賓君得票三千三百四十八權全場一致當選爲總理馬吉甫君當選爲協理已由董事會分別函請舊總理退職新總理就任恐京外傳聞失寔特此登報俾衆週知宥電

北京華富殖業銀行總管理處 總理任鳳賓 協理馬吉甫

董事會董事馬龍標等仝啓

撫順東南隅與興京交界之山龍嶺一帶山林茂密頻年爲盜賊聚集之所及至青紗障起隣縣各處村民受其殺燒姦掠歷年不可數紀今春三月間巨匪唐鐵牛小不開面等嘯聚三十餘名盤踞其間日肆綁掠姦淫殺燒勢甚猖獗居民受其擾害者慘不忍聞張營長君奉命率丁婁安三連長暨各排官兵前往痛勦身先士卒不分晝夜尾追多日相機猛攻當場擊斃及擒獲多名衆賊胆却由春至今該匪從未受此痛擊則賊匪均已乘機逃散一日勦平而對民間秋毫不犯再在小林莊村附近擊匪被鄉團疑擊該軍連長等令兵停擊未加怒色鄉民實深感佩足徵該營長督率有方士兵用命則我鄉民得享太平永受其惠矣感恩莫名登報聲明用誌大德恭頌陸軍二十七師騎兵二十七團馬三營長之德政

撫順縣小林庄救兵台等屯公民 張振 王世奎 王佐臣 張秉文 劉自臣 謹誌

啓者本飯莊開設以來早蒙四方客商賓臨者謬傳優待之譽茲更修樓房雅潔中西器皿購置文明上下輪船汽車迎送加意招待男女客商各分房間宿舍飯費格外從廉並規定數目甚明瞭童叟不欺略分甲乙兩等另有墨印廣告通乙賞鑒敝飯莊主人謹啓

安東七道溝四番通八丁目

本飯莊 茂盛居廣告

奉天 哈濱 萃華金店

本號久蒙中外社會歡迎今復添聘良工專門[illegible]鑲金絲眼鏡寶石手鐲手鐲戒指民簪耳環盃盤酒器喜壽贈品英孩彌月贈品金銀品質純粹工製巧妙樣式全備取價輕廉非別家所能比列敬告賜顧諸君幸早惠臨

奉天城內四平街南銀行胡同 中國電話六百二十三號

哈濱道外東大街三道街口

善治酒刺 藥用 美顏水

費十年間之苦心而發見者

酒刺 顏粗 雀班 班癬 一治立愈如常用之 色可潤白 姿容秀麗 膚能細軟 其美無比

謝於世之門有識界大歡[illegible]

美顏石鹼發賣元 本舖 桃谷順天館

請看百家長陷害鄉民

鳳城縣北鄉下草河百家長王文昌原係地方匪徒近雖接辦會事幷未經衆公擧然伊自得此差不啻彪虎生翼劣跡昭彰無惡不作不但吸嗜鴉片設立賭局等事顯違定章又與松樹嘴巡官唐孝先勾通一氣時常陷害良善近來以大成門敎借口唆使唐巡官速捕良民多名不問有無憑証即行科罰如被事者許以賄賂央求王文昌出爲作說即可罰欵了結不然定必加重罰辦日下被拘者已有多家罰欵多寡不等是以該處農民無不慄慄危懼云

下草河三家子弟兄山等衆民仝具

註冊商標

新發明桃牌優品 橡皮鞋底出售 泰盛公司 城裡大北門 電話廿二五五 電話中二四七

康武靴廠 鐘樓南大街

農商部註冊給獎 奉天警察廳發給告示嚴禁假冒 奉天巡按使化驗

老福順堂藥房

本堂各地均有經理處以便病者就近購服惟限於篇幅不便登載

清胃化積丸
本丸專能消化積聚强壯脾胃凡治胃腕疼痛膨悶脹飽嘔吐惡心氣鬱食滯噫氣香酸腸風便血宿食不消赤白痢疾五臟之積六腑之聚癥瘕痞塊多年痼疾消化力弱飲食無味大便秘結氣逆不舒胃中煩熱脾虛泄瀉反胃倒飽胃寒嘰逆等症每副六角五副二元五角十副五元

專治咳嗽藥
本藥專能止嗽定喘清肺化痰凡治五勞七傷諸虛百損肺氣管喘息肺細胞膨脹肺痿肺炎吐痰吐血喉頭炎肺結核胸脇刺痛惡寒壯熱以及感冒傷寒操勞過度諸般咳嗽無論遠年近日男女老幼服之無不奏效如神也每副定價八角每半封五副定價三元每封十副定價六元

虎骨熊油膏
本膏專能追風散寒開瘀止痛通經活絡舒筋和血凡治四肢不仁肚腹疼痛腎囊潮濕小腸疝氣赤白痢疾腸風便血婦女血癥血瘀子宮寒冷經期之先小腹作痛腰腿痠困產生之後惡露上攻瘀血作病小兒嘔吐惡心腹痛偏墜以及諸般積聚風寒雜症每大張六角每小張三角

參茸百補丸
本丸專能健胃强身興陽種子補血培元理氣固腦凡治身體瘦弱形容枯槁陽痿不舉舉而不堅精水清淡不能種子夢遺滑精陰虛盜汗夜中無眠多愁易怒腦空健忘耳鳴眼花精神頹靡心慌頭痛及男婦老幼一切血虛氣衰等症每小匣藥二兩價二元五每大匣藥五兩價五元

寧坤至寶丸
本丸專能調經和血排汚生新滋陰種子順氣安胎凡治經痛經閉瘀血作病癥瘕痞塊赤白帶下子宮虛冷惡露上攻氣血兩虧諸般癆瘵氣凝血滯四肢痲木陰虛盜汗血崩小產敗血結塊臍痛便血胎動不安血下不止月經愆期月經早至以及胎前產後等症每匣四副定價二元

參茸甘露酒
本酒專能驅五臟之沉寒除六腑之痼冷補虛暖腎通經活絡凡治左右癱瘓半身不遂口眼歪邪四肢痲木中寒腹痛小腸疝氣腸風便血風寒入腦等症每大瓶價三元每小瓶價四角再參茸甘露酒藥料盛以木匣內有製法票單依法炮製與本酒氣味功效毫無差異每匣價二元

外城函購郵費本堂承認不通滙兌之處郵票亦可代價並無折扣

本藥房開設奉天大南關大什字街西路北 中國電話一百七十六號

教育所長得人

岫巖教育所長于見三君品端學粹整飭學務不遺餘力原設國民校六十處今復擴充私立小學亦有六十多處均形發達現已供職二載經劉知事詳請連任俾資熟手而利進行聞已邀准各界欽悅難名且于君對於社會上公益事宜尤具熱心刻值四鄉異常之食各保董携契向財團貸欵以便購糧于君更多方維持種種賢勞局勝感佩爰登報端聊彰公德云爾

全境敎育保董學董會首公具

鳳城艾河屯教員之惡劣

鳳城縣東鄉艾河屯初等小學校教員李玉祥雖居學界行爲卑鄙除勒索金錢之外一無所長按該校每年經費貳百餘元悉由勸學所領取李某貪心未足又令諸生等自出束金每生一名過出洋十數元共計四十餘名其數甚鉅尤可異者去歲國慎業發生之時伊曾從中經手用洋八元轉交伊竟樂吹不捨亦派諸生等按數攤認以何爲名殊不可解且伊自充教員曾將公會出場嗣爲已有又將公會伙錦公責一桿得價肥巳今該處居民恨伊刺骨不敢過問又有本地棍徒李成春李本春等狼狽爲奸時常串通是非學界中之名譽被伊敗壞殆盡矣

艾河屯衆公民啓

南滿鐵路公司奉天市內營業所 辦事各項

本號開設在奉天大南西門裏路西北當爲兌換洋圓銀兩各埠銀行鈔票匯[illegible]

分館啓事

敝分社自五月一日在[illegible]

本報外埠購閱或登廣告均得先交[illegible]

民國要聞

段總理辭職之詳誌

國務總理段祺瑞竟於昨二十七日下午遞上辭表矣外間頗爲詫異茲聞此事之起因大致係因段君近來勤勞國政是以政躬微有不適本擬請假畧爲調養而某西醫診斷書中則謂匪靜養吸收新鮮空氣不能有痊愈之望此段君辭呈內所以有西山養痾之句也段君身體素弱上年曾患咯血之症靜養於西山者數月方始痊可今因過勞舊疾復發而西醫又視此爲重要之証非靜養不可不得已遞呈辭職大總統閱呈後即將原呈封還批令慰留並派許世英總長往府學胡同段君宅內代表元首之意極力慰留段君則告以病狀仍請代達極峯予以批准聞元首之意不放段去段君則云如黃陂再三不能批准當先請假以療疾等語外間對於段君之辭職有謂內中含有政治與味者並謂與副總統之選舉及民黨之國務總理頗有關係茲謂均非主因總之段君此次辭職決非裝病也

國務總理有兼代之說

政界消息國務總理段芝泉現在辭職元首雖未能允許然請假一事將來恐成事實則國務總理一職有暫以外交總長唐少川兼代之說云

汰除附逆議員之變通辦法

國會開幕之初附逆議員之如何汰除辦法實最關重要之問題若依據立法手續辦理不惟無援引之專條（議員懲戒法無附逆之規定）且恐牽掣國會至於改組當局爲維持國會之成立起見極爲注意已連與議員團設法商確聞已有解決之辦法係由議員團方面提出附逆昭著之議員三十八人應一律汰除其曾任官吏之議員二十四人應擯斥不令就職餘則不再追問以期變通維持國會之成立此說有已經告成之耗日前谷鍾秀等回滬即係爲調融此事云

請拭目以觀政府之手段

某方面人云政府最近曾開秘密會議一次決定對於時局作種種之對待（甲）對於國會取聯絡手段以免行政上受其掣肘（乙）對於各要人取推崇手段以免受其破壞（丙）對於解決各省亂事取銳敏手段以免任其蹂躪以上三項已決定秘密進行云

國務院人員之暫緩更替

自內閣改組以來國務院方面之人員即有將行更動之耗前本擬於國會開幕以前實行迄仍未見著手昨據調查段總理確曾有此議近因內閣問題未定已變更宗旨暫行從緩以維政局之現狀俟國會通過內閣後再定辦法以免多費一手續蓋內閣如果通過自必有正式之手續倘或不能通過則繼任者自有辦法何必於此時徒費週折惟又另據一消息在國務院人員凡有帝制嫌疑者在月之內外尚均須諷令辭職云

大總統再電梁任公

大總統對於粵事甚爲關懷陸督軍未曾到粵龍李尚未停戰大局糜爛商務停滯已激成外人之干涉從中調處矣昨特拍發急電於梁任公請其從速致電岑雲階飭其勿再進攻省城以免生靈之塗炭並商請安置李烈鈞問題（擬特任爲某省督軍）至粵省黨人要請李督[illegible]之事現已任陸即調和之苦衷朝令夕改其如中央威信何況陸已將抵粵務望從中斡旋保維大局並請即日示覆云云并聞政府因朱家寶電請辭職仍充議員故有以李烈鈞爲直隸督軍之議未悉能否成爲事實

政府對於各省接濟之辦法

政府對於各省請求接濟之舉刻已迭次籌商聞擬定辦法四端（一）未經戰事各省不得請求接濟（二）未受戰事直接損害之省分不得請求接濟（三）請求接濟之款以臨時事宜爲限（四）接濟款數應由中央酌量分配不得强請增加

唐少川遲遲吾行

新任外交總長唐少川因迭經黎大總統派員來滬勸駕雖未宣言就職已允入都一行嗣以經手事件尚未辦理就緒故仍滯留申江現聞唐君對於就職問題須俟新任司法總長張鎔西來滬後熟商一切再定行止云又張鎔西大約於本月杪可抵上海云

龍濟光提出之優待條件

廣東龍濟光提出要求條件已畧誌昨報專電茲聞係政府前派李專使滿陽赴粵調停李使抵粵後先徵集龍氏意見龍提出條件五款（一）中上級軍官如不欲離粵者新督須照舊錄用（二）濟軍須給餉三月資遣回籍惟槍械不得繳回俾得沿途自衞（三）須由軍務院代達中央准招兵二十營以爲保護礦塲之用餉械由桂粵兩省供給（四）龍氏兄弟在粵產業須擔任保護（五）墊支軍餉二百萬元須如數償還並謂必須照辦始有調停餘地云云李專使得龍氏意見後即往肇慶謁見岑春煊代爲道達岑初允爲酌量磋商後經多數反對謂此風斷不可開故現尚相持不下云

滿人請懲辦溥倫

青州滿族人樂忠上書總統請懲辦帝制禍首溥倫其文云爲懲辦禍首以昭憲典事竊武漢起義爲政治的改革隆裕推讓恐生民之塗炭忠以共和告成五族大同脫專制之羈絆享法律之自由就滿族一方面論之莫不歡欣鼓舞相慶相視以爲中國共和乃五大族鎔鑄之團體均有公共之權利較在前清時奴僕世世爲幸多矣詎意袁氏受五族付托之重一旦欲甘背誓辭帝制自爲而籌安會諸人遂即百方運動耗費巨欵然此輩以在袁氏威福之下爲勢所迫情尚可原惟溥倫以清廷宗親皇室子孫在前清時依勢驕橫賣官鬻爵門庭若市種種不道德的行爲不勝枚舉在當時滿族人之稍具有世界眼光政治觀念者莫不思食其肉而寢其皮及帝制發生渠猶不洗心革面安分自守竟靦顏無耻背叛民國出而爲帝制鼓吹之鄉導問其本心天良安在我大總統就任以來根據約法鞏固共和似溥倫之背叛民國破壞憲法就清廷論爲罪人就民國論爲禍首天地所不容國法所必誅即乞急布明令明正典刑則上可以慰隆裕后在天愛民之靈下可以平五族公民切齒之憤爲此具呈伏乞鈞裁

譚人鳳繼任長江巡閱使之說

政府以長江巡閱使一職關係至爲重要刻由安徽督軍張勳兼理勢難兼顧議請譚人鳳君担任巡閱使之職令張專任皖省督軍巡閱副使一職即行裁撤業於日前電致譚君俟得同意即可發表

曲同豐將任山東督軍

最可靠消息云山東督軍問題爭競頗爲激烈有陸軍部諮議官曲同豐少將奉政府之命帶同隨員十餘員護兵十餘名於二十八日乘京奉早車出京赴魯曲爲段總理一派之人物聞到魯後擬以會辦山東軍務之名義辦理一切俟聲望具備再行升任督軍云

梁任公亦有野心耶

昨據政府某要人所談聞梁任公近對時局抱有種種意見企望實行故頗有欲爲國務總理之野心現已由各方面極力運動然任公聲望不如[illegible]川之盛其運動國務總理一席尚恐無成功之希望云

中華革命黨本部通告

中華革命黨本部通告各支分部云通啓者奉總理孫先生諭本黨成立實繼癸丑革命而起其重要目的在推翻專制重造民國迨袁賊自斃黎大總統依法就職因令各省黨軍停止進行今約法規復國會定期召集破壞既終建設方始革命名義已不復存即一切黨務亦應停止將來如何改組有何辦法應徵求海內外支分部之意見爲此告通貴支分部望各抒所見以期折衷至善無任感幸附呈孫先生五月九日宣言及六月九日宣言併祈察照中華革命黨本部謹啓中華民國五年七月二十五

關於中國銀行之西報紀載

二十六日大陸報云中國銀行商股聯合會前次開會時曾決議使該銀行脫離政府官僚關係而按照良好之銀行規則及股東之意思重新整頓行務並草定議案主張修正該行則例將俟下月國會開會後提交討論即請國會將該行則例修改按商股聯合會之組織在停兌令宣布之後院令之不遵及各埠分行照常兌現半出於該會之主張該會會長爲前農商總長張謇上海該行副行長張公權昨向人述該行之內容及股東之計畫據云該行資本定額六千萬元當時規定先由財政部及商界各認一千萬元財部於民國二年繳出認股商界應於去年及今年分繳每次五百萬元但去年發生帝制問題市面大受影響商股之繳付者僅得二百三十二萬元按照該行則例商股行足一千萬乃召集商股股東大會迨本年停止兌現令下後股東以事機急迫不容稍緩即組織聯合會以自保利權股東之目的在增招商股俾最後達到有六月十五日召集股東開會決議發行商股債票除已繳者外以滿五百萬元爲限即續招二百六十八萬元是也倘市面良好招足此數則再招五萬元其決議提交國會討論之條件如下以後中國銀行應由股東作主政府官吏不得禁止付現或干涉合法營業該行對於政府與股東一律看待該行職員應照營業性質處理行務不得視與政治有關該行委任行長必須先經股東允可該行長始能任事或由股東提出候選人若干名而選任其一亦可至該行商股應請國會核准增加俾股東取得管理行務之權擬將股額另行分配改爲商股四百萬元財政部股二百萬元該股東會並宣言倘以上各項條件不經國會核准則發行股票二百六十八萬元所得之欵將由該會截留存放於本銀行其利息七厘由該會向購股票人担保云

龍覲光奔走過滬

曾任廣東潮惠鎮守使之龍覲光於前日乘滬寧火車來申寓四馬路某旅館行蹤頗爲秘密據外間傳說該氏係奉乃弟龍濟光之命於上月底入都謁見大總統效秦庭之哭求其派兵赴粵合攻李協和大總統不爲之動復由京至徐州晉謁張勳張以氣味相投備極優待留住旬餘頗多密議近始離徐預備兼程回粵道經滬上不敢勾留擬即日附輪赴港遄返羊城云

李軍決不入贛之證明

李協和率師來贛之說紛傳月餘曾經李督派副官長楊恩倍代表前總商會詳爲解釋茲有贛省旅京京官歐陽武與李素和詢以近況據云當初爲大局計協和本有統軍假道江西會師武漢之事及聞袁前總統棄世黎公繼任即將所到韶州以北之兵調回韶州聽候中央命令並無再進江西之必要且愛江西計決不忍使江西再見兵禍而貽父老兄弟憂武逖聽之下不勝歡慰之至故舉所聞奉告父老倘乞轉告同鄉諸父老咸使聞知協和之愛鄉邦並不衰減萬勿輕信謠言自相驚擾是爲厚幸云云歐陽潤生君已將歐陽武函抄致總商會俾衆週知云

日人歡送國會議員會

上海日報二十四日紀事云靑木中將有吉總領事之中國國會議員歡送會於昨日午後七時在日本人俱樂部舉行來賓有張繼王正廷谷鍾秀殷汝驪李述膺諸議員與孫逸仙黃興唐紹儀伍廷芳章炳麟溫宗堯王寵惠諸南方重要人物而日人方面則有增田大佐宗方井手士佐原田安田幡生神崎佐原諸氏主客共四十八人先由有吉總領事代表主人方面述歡迎之辭謂諸君此次以重大之任務赴京對於制定憲法等勞心之處當多然其間切望勿忘中日親善之一事日本當有議員來華歷蒙諸君之厚意諸君曩亦言當赴日答禮日本當大歡迎諸君請即與以機會云云即由西田書記生譯爲華語嗣由王正廷述答辭謂當中國拘於舊思想而酣眠之際日本之新思想家則打破閉關主義而進行開國進取之計畫遂成維新之大事業而致今日之隆盛中國雖常羨之自今將於日本援助之下循日本過去數十年所經由之路而進行此後尚新力加援助俾抵于發達之域云云即由黃孚譯爲日語次由黃興起述中日兩國親善之切要爲已明之理惟從來因有袁世凱不能爲眞正之提携今既無袁氏今後不單弄筆舌曰同文同種唇齒輔車而已尤必謀眞實之親善云云即由殷汝驪譯爲日語次由章炳麟起言日本盛行王陽明之學而日本維新之力多本于陽明學王陽明重初一念即中日兩國之親善亦當于初一念袁世凱自出使朝鮮以來以被驅于第二念而誤事今後當以初一念親善中日之關係云云即由張繼譯爲日語次李述膺以流暢之日語演說中日親善之事最後靑木中將以華語述祝諸君康健至十時半散會

兩院議員談話會紀事

參衆兩院議員二十八日午後二句鐘在衆議院會合開談話會出席者三百餘人各議員在休息室相見之下追述民國二年國會情形不堪回首此次民國復生誠爲幸事已約相約不再搗亂俟正式開會後即開議國事之大問題云云主席王家襄先將開談話會之宗旨說明正付討論間有衆議員吳君宗慈請問今日開會是否如國會初開時以年最長者充主席王家襄以其詰問離奇即答云衆議院湯議長請假回籍故由鄙人充臨時主席如必欲推舉當請公決谷鍾秀云主席問題可小事不必費討論朱君兆莘云此次國會繼續開會與國會初開時議長未舉定者不同今日開談話會當然以參議院議長爲臨時主席不能發生問題衆贊同茲將討論各事探記如下（一）開會日期王主席提議八月一日上午九點鐘行正式開會禮衆贊同（二）開會之日黎大總統出席與禮極爲重大各議員應否穿禮服到會衆主張穿中國式常禮服（三）谷鍾秀主張請黎大總統於開會之日向兩院議員宣誓保障共和韓君玉辰贊成其說但有多人反對謂大總統行宣誓禮其地點日期法律未有規定不能拘束大總統必於開會之日在兩院宣誓等語討論之結果應由大總統自定如允在兩院宣誓則會同人無不歡迎云云（四）王主席謂議員旅費應否照議院法支領衆以此事無關緊要不必在談話會提議（五）王主席謂此次開會是常會抑臨時會如係常會應爲第一次抑第二次谷鍾秀主張是常會韓玉辰主張常會作第二次朱兆莘主張應照六月二十九日大總統命令繼續開會不言第幾次俟正式開會是法定人數時然後討論應作爲國會第二年第一次抑仍爲第一次以院議決定之等語右人主張作爲臨時會者但理由不甚充分討論之結果主席宣布作爲常會繼續開會云云是日議場絕無吵鬧之象與民國二年大不相同不知正式開會後又何如耳

扇子牌洋灰

日本東京

淺野洋灰公司

總經理　奉天

藤田洋行

本店　東華門大街電話二三一四

支店　鐘樓南大街電話二一一四

鐵器機器材料五金雜貨俱全

金銀鐘表寶石首飾高等雜貨

破天荒之克羅氏金丹　葠茸補血露

張夢玖先生魯人也學識淵博其先君為前清御醫以濟世為主義而先生繼承其志深得新傳復入中西醫學研究新理尤有心得卒業後曾懸壺於齊魯燕趙之間活人無算嗣充芝罘戒煙會醫官去春遊瀋勉從友人之請於奉天城裏鼓樓北路西第一巷內設**彭齡醫院**成立未久聲名大噪足徵先生醫術之高明回春之妙去茲鑒鴉片嗎啡尚禍同胞乃新發明兩種良藥一名**克羅氏金丹**一名**參茸補血露**專療此患無論多年之嗎啡鴉片癮毒一服此藥安然消滅毫立痛苦則其功効之神速實環球獨一之聖藥業經奉天警察廳化驗純係良劑批准無案同人等因張君抱此博愛熱誠特爲登報以告世之患病者

介紹

孫贊堯　張策安　王連坡　劉鶴齡

王子青　單寶珊　馬潤滋　侯少卿

張叙五　張子晦　孫鼎臣　楊幹卿

楊玉泉　沈彝青　恩沐九　劉會清

塔惠卿　趙子雲　劉鳴岐　王璵璠

毛韻桐　劉杏圃　楊嵐亭　王子述

張復生　馬益三　丁極辰　陳會儒

李雨臣　張明府　趙鵲齋　魯棣琴

官准克羅氏金丹本院新發明一種國貨業經各界歡迎

銷售日廣遠埠若有欲代理者請修函寄本院訂章

莫悞　奉天城內彭齡醫院謹啓

井上誠昌堂大藥房廣告

請看由是退治損身亡國症

最新發明　靈驗確著　**治淋之三藥**

淋症者損身亡國之症也。世上治淋之藥種類千萬不可勝數。患者無不迷於撰擇。弊堂於是化驗千萬治之淋藥中撰得確有効能者左之例三種。患者須信弊堂擇其一而服之定知予言之不妄也。

●コノサルピン　哥挪撒兒平　定價每百粒一盒　日金一圓卅五錢

●ツヨール　次約兒　定價每百粒一盒　日金一圓卅五錢

●サンタミン　安東珊打珉氏　定價一個禮拜分　日金七十錢

此三藥均專治。五淋白濁、下消澀小便赤次每吃作疼、並治婦人、赤白帶下等症。一日三短蹔中後用開水服用可也

奉天小西關　日本電話（五一番）　中國電話（九七番）

華富殖業銀行總理姚錫光通知奉天股東

前據本行奉天分籌辦處收股員石莘銓寄繳股分報告書九十一張開具收到同益合等九十一戶（另單列後）之股款共壹百零貳萬元其款除存交通銀行之貳拾捌萬小洋外餘捌拾貳萬係奉屬黑山縣新立屯廣集銀號北鎮縣廣濟銀行法庫縣儲蓄銀號之存條（中仍有小洋拾萬元）本總理於時已為通融禀請財政部查驗當蒙財政部爲分飭交通銀行奉天財政廳通融驗訖並查奉天繳來之報告書除開具股東姓名外餘係堂名及舖店牌號且全未開列住址亦未分別優先尋常股分現在本總理疊奉財政部飭令催將股東姓名住址認股繳款數目造具表冊禀部且聲明於此次開會極有關繫等情部令如此愷切自應遵照造報以維股東權利惟查奉天分籌辦處前所繳到之股分報告書內所列載殊不完全竟無法為具造表冊送部應請奉天諸位股東自八月一日以後二十五日以前迅將住址及所交之款數分別優先尋常股分寄交北京東交民巷西口本華富銀行查收以憑補造表冊送部查核切勿觀望自誤特此通知茲將收股員石莘銓招列奉天股東姓名堂名牌號及所收股款開列於後

計開

同義合陸百整股（每股大洋壹百元後準此）　德順當壹百整股　裕東紙局五拾整股　共和當貳百整股　廣集銀號壹千整股　永裕當貳百整股　廣濟銀號肆百整股　廣德當壹百五拾整股　廣益銀號參百整股　通濟當壹百整股　儲蓄銀行參百五拾整股　廣集[illegible]棧壹百整股　零集銀行貳百整股　天順長壹百整股　人和當壹百整股　天泰棧捌拾整股　德勝當壹百整股　德玉店貳百整股　永勝公壹百整股　永興德五拾整股　德成店壹百整股　德生永壹百五十整股　賓來興參拾整股　三和義五拾整股　天聚木號壹百整股　德合木舖四拾整股　實隆泰壹百整股　福德泉燒鍋貳百整股　滙海川燒鍋貳百整股　永德泉燒鍋壹百整股　廣元增貳百五拾整股　福興公五拾整股　同義長五拾整股　廣和泰五拾整股　天益公壹百整股　大和堂貳拾整股　廣德泉壹百整股　德勝興貳百整股　廣合園五拾整股　同生葯店五拾整股　永慶厚壹百整股　廣興隆參百整股　中和祥五拾整股　實隆號參拾整股　同昌店拾整股　成記皮房拾整股　永和公參拾整股　馮閣臣壹千整股　邱子熙五拾整股　韓錫九五百整股　徐振閣貳百整股　田潤滋五拾整股　門向春五拾整股　陳燦三五拾整股　郭潤朗參百整股　郭廣德肆百整股　孫雅百五拾整股　張秩亭五拾整股　謙益堂五拾整　祁子貞壹百整股　利德堂五百整股　友于堂壹百整股　德勝堂貳百整股　仙集堂參百整股　忠恕堂五拾整股

奉天華富分銀行攫取大宗債券吸現金塡虛股之揭告

啓者自上年姚石荃先生創辦華富殖業銀行原爲保全東省公益而設並非爲少數奸商把持私利而來乃奉天分行遂借題壟斷專利私圖股款蹈虛債券濫領排擠他埠股東推翻公舉總理特將其非法舉動爲我商界詳細言之以免將來受其波累查石莘銓經招本行股款一百零貳萬元係以奉屬之法庫縣儲蓄銀號黑山縣新立屯廣集銀號北鎮縣廣濟銀行存條呈部查驗其是否現款抑係借驗爾時姚先生未置深究遂爲通融呈部財政部以信姚先生之故信石莘銓亦爲通融驗准詎驗准以後遲之又久始提交總行交通紙幣貳萬餘圓其餘全數股款屢催罔應亦不知其存予何所姚總理始知其不實不盡特派稽覈員秘密赴奉調查旋據該員報稱奉行實在股本只五萬四千餘圓內尚有以地照押借情事其他多以重利向前列之小銀號締結存而不支之密約出具空條及倚餉充驗其所報告之股有中如裕有紙局同生藥店中和祥成記皮房永和公同義和等均認而未交股款分文又資隆號廣集糧棧等四十餘戶皆並無認股情事甚至以勢將就範之零集銀行列爲本行貳萬圓之股東此非特股款之虛且其所指爲股東者亦僞其處心積慮在領出大批債券吸收現金塡入虛股可作無股之大股有以把持全局乃姚總理不予暢發債券以遂其陰謀因恐姚總理將其虛僞揭破爲先發制人之計遂賺陶春和等在京揑詞禀部阻撓本行續請財政部查驗江浙等埠之股款一面誣栽姚總理四款爲推翻口實並招集本京無賴在前門外天壽堂飯莊私自開會並未通知股東亦未先期登報召集祗開飯一桌安假全體股有名義擅擧任鳳賓爲總理此種非法舉動業由維藩等禀請財政部一取銷其誣栽各款亦由維藩等另發傳單辯明並經姚總理禀奉財政部批准另行召集正式全體股有大會議決正可待大會表決後再爲進行一切乃陶春和等以奉天分行絕無現款不可支持急不暇待遂挺而走險固串同姜廷榮向財政部印刷局冒領本行訂印之流通債券一百五十六萬元姚總理毫未聞知連同前以強力領去之債券三十六萬圓總共攫去債券至一百九十萬圓之多先後遂捆載而東於是石莘銓以下諸人咸稱慶謂其一吸現金塡虛股東之大計畫從此克告成功矣查華富殖業銀行以原案禀准之債券乃一種之流通債券其效力同於兌換紙幣苟無相當之準備全無能發行之理今奉天華富分行其自驗款以後所提交總行之股款祗二萬餘圓而其攫去等於兌換紙幣之債券乃至一百九十萬是其發行之紙幣直超及準備金之百倍天下豈有此等銀行而能存在之理嗚呼異矣恐奉省金融之紊亂從此愈不可問將來受其害者豈可以數計敢以揭告於將來必然被累之商民

華富殖業銀行京津港滬各埠股東楊維藩等謹白

煙煤　爐煤　風匣煤　無煙塊煤　無煙煉煤　撫順焦子　發售所

奉天小西關大街上頭路北

南滿公司

（日本電話五百二十六番）　中國（電話一百五十六番）

志仁堂雙層化積膏

本堂於早年發明新法創成特別雙層化積膏一種功效神速與衆不同現已暢銷近遍三省遠達京都北洋各寄售處共有五百餘家非實效實驗斷不至此此膏專貼男婦氣積血積痞積食積心胃疼痛胸膈脹滿氣逆不舒噎嗝反胃氣臌水臌癥瘕痞塊痢疾泄瀉腎寒腰腿筋骨疼痛手足麻木男子疝氣腎囊潮濕婦人經血不調經前經後腰腿疼痛赤白帶下子宮寒冷久不孕育並治小兒乳積疳痞蟲積偏墜等症此膏收效甚速少者五六日多者十餘日不但積消聚散而且健脾衛生誠膏藥中之妙品也此膏每份兩張紅白藥面兩包合洋四角買十份加一份買五十份八扣收欵

各省各城寄售處

天津	隆泰和
山海關	永興和
吉林	興順恒
卜魁	廣泰興
城廠	公悅成
錦縣	益興公
梨樹	富盛泉
岫岩	復元公司
復州	德益厚
鐵嶺	福合盛
東平	三文達
熊岳	廣順利
遼中	萬聚長
海龍	永興東
營口	福有長
北京	太谷店
西安	福合慶
莊河	義德成
西豐	福長太
公主嶺	福德昌
遼陽	福春興
安東	豐泰益
新民	福陽生
長春	文萃堂
大連	信成湧
牛莊	天和福
蓋平	恒昌德
寧遠	瑞興德
營口	益盛東
法庫	德生永
西豐	東興順
廣寧	東福盛
山城子	全順成
海龍	鴻興永
朝陽	福盛燒鍋
臨江	東和長
赫爾蘇	湧源居
五站	富盛通
千金寨	恒興茂
台安	德聚永
鳳城	恒意德
金州	廣盛義
撫順	天增源
山城子	興盛源
大孤山	長豐源
千金寨	天增東
海城	慶成和
義州	寶增湧
山城子	興盛源
輝南	全順東
公主嶺	三台公
寬甸	公順勝
本溪	張碗舖
大東溝	中和德
通化	源興東
伊通州	復興湧
盤山	德慶隆
大民屯	裕泰興
清河門	義盛興
樸子哨	興順成
安東	益增遠
東平	天增大
洮南	正心合
大孤山	豐泰利
興京	德順永
孫台	增益昌
金屯	廣源湧
大連	協茂盛
新賓堡	錦勝永
黑山	協成順
孫台	全盛永
海龍	公議當
懷仁	福記洋行
長春	德盛和
田莊台	福聚興
長春	天合慶
鐵嶺	永慶東
開原	增益昌
新兵	萬泉燒鍋
綏中	德發號
牛莊	滙隆溢
通江口	義興泰
懷德	雙興長
朝陽	天增東
蒲石河	順懋德
通化	謙泰厚
撫順	萬聚和
大石橋	同升興
海城	元增和
太平哨	仁裕湧
八面城	巨源益
昌圖	廣昌和
公主嶺	廣慶亨
懷德	大亨久
開原	德順合
柳河	義興成
騰鎮	天裕泰
西安	增福盛
遼源	長興隆
彰武	同義合
雙城	洪順隆
遼源	天合興

強種補元丹

此藥專爲強種強種必須以補腎爲先補腎尤必以補元爲主故製此丹強種補元獨推良劑請試用之庶知功效主治男子先天稟賦不足後天脾胃虛弱諸虛百損五勞七傷熱發咳嗽自汗盜汗腰腿酸軟精神疲倦五更腎瀉腎囊潮濕遺精或中年房勞過度精髓虧乏陽痿不舉或思慮太過神精耗傷驚悸心跳或老年酒色好精髓枯竭陽之絕嗣等服症之神效誠爲強種補元之良品也每大盒四兩價洋一元小盒二兩價洋五毛

神效鹿胎丸

蓋鹿乃仙獸得百草精華其功在角胎秉牡鹿之精牝鹿之血得完全氣血成形加藥爲丸專治婦女經血不調或前或後或多或少其色紫黑成塊臨期腰腹疼痛或經閉漏赤白帶下子宮寒冷久不孕育或受孕不安素慣半產服之神效每丸價洋二角每盒十丸價洋二元

北京農商部商標註冊巴拿馬賽會農商部發給獎憑奉天巡按使備案佈告專賣

中國電話六百六十七號

本號開設奉天大東門裡路北

志仁堂啓

中國雙妹老牌

菓子露

糂檬　玫瑰　甜村　桑枝　杏仁　沙示　波蘿　苹果　菩提　士多啤厘

將此露一份開清水十份飲之則勝過市上所沽之糂檬等水此露有各菓子原質之味能解渴生津開胃消食此乃夏天居家出外遊玩地方利便誠不可少之品也本行之菓子露已馳名多年各埠紳商衆皆讚賞請試便悉其妙

大號每瓶七毛五　二號五毛　三號三毛一

花露水

花露水之製創自歐西流消中國喜用之者既衆則外溢之利益深處茲盛言商戰競保利權之秋豈可不思挽回之策然製之未諳其法則徒誚效顰適本主人於化學一道心得有素故將生平所學稍盡義務乃廣搜奇花大集異卉製成斯露使用之者如入蘭室如遊香國且耀以中華五色旂表以雙妹牌爲記同胞其歡迎乎請認斯牌庶免碔砆混玉也

大號六毛二　二號三毛八　三號二毛三　四號一毛六

超等牙粉

此種超等牙粉乃選最淨潔之粉質加入善固齒之藥料配以除虫降火諸品參以化學新法製成常用之內則疲滯者能令夙垢與積穢全消保無牙痛及牙枯之患而瓠犀瑩玉梨頰凝香猶餘事耳

大號三毛八　二號一毛三　袋紙每包四分

潤容雪花羔　文明生髮蜡　萬應如意油　玫瑰生髮油　黃黑皮靴油　婦科調經丸　補氣血紅丸　壯陽廣嗣丸　清香爽身粉　各種香胰子　固齒擦牙水　各種蘭花水

總發行　奉天鐘樓南　廣生行有限公司啓

東三醫院廣告

啓者本院自設立以來十載於茲凡來診療者無不審慎用事考察病源一經治療病而除痰受之各界信任得以日漸發達茲緣舊址房宇狹窄不足以酬諸君子雅愛特於日前遷移於舊址之北首道西洋井胡同面東大門內如蒙　光顧請玉移玉處可相也特聲明以免向左

感謝治耳靈油

敝人双耳患膿血聾二十年適寄洋一元函買鐘鼎居（奉天監獄胡同）治耳萬靈油一瓶治之三日全愈感極特謝（此藥詳載奉天公報）

呂國葉萬鑑啓